時報

民國二十年九月十五日 星期二
今天二張售大洋三分二厘
第九千七百念四號
中華郵務局特准掛號立券按照總包特別優益寄送之報紙

轟動全國 路市展覽大會 空前未有

會場 貝當路
法租界公共汽車念二路直達
電車一路四路至善鐘路向南
公共租界電車四路至善鐘路向南

今日公開展覽
絕大贈品

時間 下午三時起 至十二時止

遊藝節目

電影 下午六時至八時

碎琴樓 明星影片公司最新出品 導演 鄭正秋 主演 夏佩珍 胡蝶 鄭小秋 黃君甫

平劇 下午八時至十二時

特請六五社諸位名票友會串生平傑作

嚴文源君 吳味青君 沈鳳憶君 陳澤霖君 郭素萍君 祖貽笑君 楊雪門君 林琴言君 張篤銘君 洪雁賓君 鄭正道君 吳雪樵君 陳玉書君 舒岩齋君

行善得子 迴龍閣 古城相會 女起解 四郎探母(坐宮起 回令止)

跳舞 下午八時至十二時

跳舞廳由蕭智吉夫人主事每晚自下午八時至十二時舉行餐舞每客三元不用餐者一元門券在內每逢星期六日於下午五時至七時加添茶舞會每客一元茶費在內音樂上等佈置精雅門券可向舞場門首購取

㈠每購門券一張者費洋一元有得下列贈品之希望
頭獎 一九三一年式八汽缸別克大轎車
二獎 富麗福特轎車
三獎 馬立師小轎車
或其他數百種名貴贈品價值共計三萬元
㈡購大會陳列品目錄一册者除可飽覽陳列品之特點外並可向場內一〇五號聯合廣告公司陳列室內抽彩該公司備有二三萬元之各種贈品等自一角以至十元不等同時並可以極廉之價購買香皂茶葉等等

陳列概況

本會佔地四十五畝參與陳列者有五十餘家有全國各省各市之路市照片模型圖表極有研究價值以及各國各式築路養路機器材料輪胎車輛更有

中國自造之第一輛汽車

全國上下無論何人均應熱烈贊助全國路市展覽大會而做參觀者的一份子

場內特設有各種飲食處以便來賓飲食

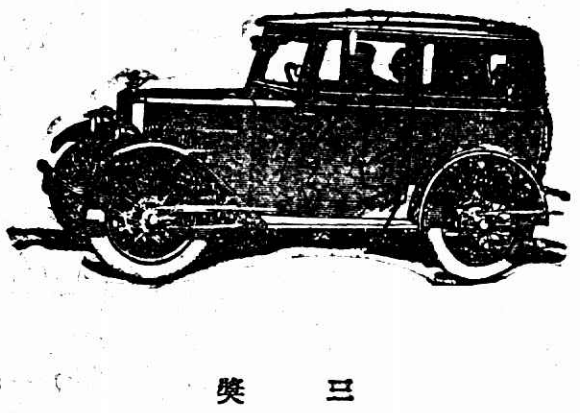

三獎
馬立師小轎車價值四千元

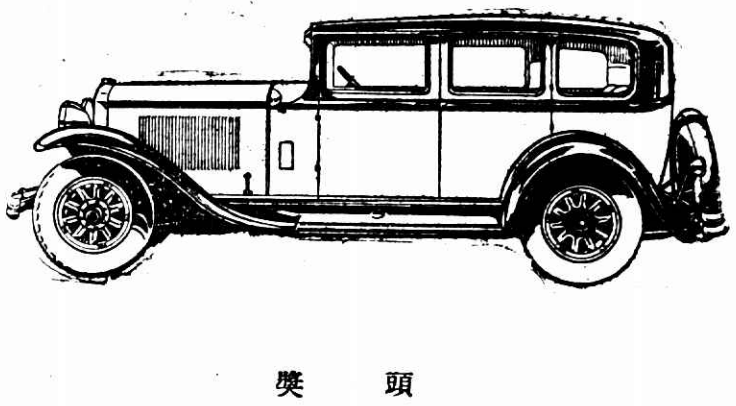

頭獎
一九三一年式八汽缸別克大轎車

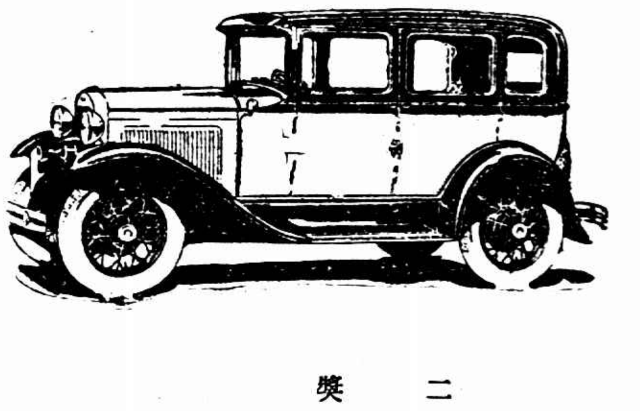

二獎
富麗福特轎車價值六千元

生生牌香煙
本埠出售 每元三罐

華成煙公司出品

初等自然科學的補充讀物

少年自然科學叢書

全書十二册,前由本館陸續編印,業已引起少年界對於研究自然科學的興趣。現在全部出齊,系統完整,小學高級及初級中學固可將本書採作自然科補充讀物;即一般人欲養成自然界的基本知識,此書亦正適合需要。特訂廉價發售,以期普及。茲將特色略列於次:

1 系統分明 全書十二編,由宇宙說到地球,由地球上的現象說到人類的生活,將自然界的一切知識包羅在內。每編之內又各有嚴密的組織。
2 說明透澈 注重少年心理,說明多採啓發式,先引起疑問再解釋其所以然,由近而遠,由淺而深。
3 興趣濃厚 行文舉例,都極富有趣味,使讀者如遊勝境,如聽奇談,於不知不覺中得到自然界的重要現象和法則的印象。
4 印刷精美 用四號字,道林紙精印,每册附有三色版及銅版鋅版插圖百餘幅或數十幅不等,封面亦均印有彩圖,異常悅目。

全書十二編目

一 太陽·月·星……鄭貞文 胡嘉詔 編
二 地球·生物·人……鄭貞文編
三 空氣·水·火……鄭貞文編
四 雲·雨·風……鄭貞文 劉友惠 編
五 山·川·海……鄭貞文 江鐵 編
六 物性·力·運動……鄭貞文編
七 光·電……鄭貞文編
八 花·葉·莖·根……鄭貞文編
九 物質·變化……鄭貞文編
十 燃料·食料……鄭貞文編
十一 蟲·魚·鳥·獸……鄭貞文 王勤 編
十二 衣·食·住·行……鄭貞文 于樹樟 編

全部十二册裝兩紙盒
定價七元二角
特價六元
十月底截止
郵費遠近掛號費四角二分
紀念期中
購特價書 滿洋一元 贈券一角

商務印書館出版

十三月新曆法

高夢旦著
定價七角 郵費二分半

現行陽曆,每月日數及星期,參差不齊。著者有鑒於此,曾於三十年前創作十三月新曆。其法每月四星期,二十八日。每年十三月,五十二星期,三百六十四日。所餘之一日有奇,不計入月及星期中,使每月日數及星期,均甚整齊。近來國際聯盟召集改曆會議,著者以此會提出該會。書中詳述中外古今曆法之沿革、利弊、與近世改曆之種種方式,互相比較。末附紀年、度量衡、幣制、利率、數位之分節等,皆爲有關於數之作,甚切實用。

商務印書館

中國化學工業社舉行二十週紀念優待各客戶

購貨銀百元‖奉贈優待劵銀二十五元

本社自民元創業以來荷蒙 各實號鼎力贊助廣爲推銷營業得以逐年發展曷勝榮幸本年欣逢廿週紀念之期用特奉贈代價劵藉酬 盛誼茲將簡章開列於左

㈠本劵每張作現銀一元每二十五張合訂一本㈡凡各商號於民國二十年九月一日至十月九日之期間內向本社上海總社或天津青島兩分社直接批購各種出品者(除原料品及醬色外)滿實銀一百元贈劵一本計值銀二十五元滿實銀二百元贈劵二本計值銀五十元餘類推不滿一百元之零數得併入期內下屆貨款計算之㈢外埠通函批購以發信郵局日戳爲憑凡發信在前條贈劵期間者一律照贈如無發信郵戳可考者應以收到日爲憑㈣本劵贈祇以在前條贈劵期間內購貨者爲限其期前所購之貨在期內付款者及預定各貨之曾經訂有定單者概不贈送㈤本劵有效期間定爲五個月自民國二十年十月一日起至民國二十一年二月二十九日止逾期作廢㈥凡持有本劵在第五條有效期間向原發劵處批購或零購本社各種出品(除原料品及醬色外)並於有效期間付款者每滿實銀二十元得搭用本劵一元滿實銀四十元得搭用本劵二元餘類推㈦本劵搭用數目絕對不得逾越前條限制㈧所購各貨不得退還並不得以之抵作貨款㈨本劵照劵面銀額十足計算認劵不認人㈩本劵如有污損塗改應即作廢⑪本劵如有遺失不得掛失⑫本劵概不兌現

中國化學工業社啓
總公司 上海河南路 第二發行所 上海廣東路
分社 天津侯家後 青島四方路

中國航空公司京平線復航啓事

本公司京平航線前以飛機使用時間已逾安全時限特暫時停航並在美訂購最新式發動機六架以備換裝此項新機換裝工程早經完竣又因沿線機場被水淹沒延未復航現在機場積水已消茲訂於九月十七日開始復航 除星期一外每晨八時南京北平對開北上南下機各一班徐州濟南照常停落天津郵件暫由平轉

非常迅捷 航空郵遞

總公司 上海廣東路三號 電話一一〇九三·四·五

上海浙江實業銀行通告

本行改裝自動電話(舊號碼業已取銷) 新號碼「一八〇五〇」
虹口分行電話四一二六〇〇

陳國卿女醫士遷移通告

產科

啓者鄙人前設診所於北浙江路寶康里內現已遷移至北四川路西崇業里三十五號恐未週知特此奉聞

江蘇銀行

儲蓄部 辦理各種定期活期儲蓄並發行禮劵利息優厚手續便捷
營業部 專辦國內匯兌各種存款貼現抵押放款代理金庫
貨棧部 本行在上海無錫南京南通等處均自設貨棧承堆客貨取費從廉

總行 上海江西路 電報掛號三九二二 電話一一二七七轉各部
經理室 電話一二五〇一
辦事處 新閘烏鎮路 電話三四八一五
分行 南京 鎮江 蘇州 無錫 常熟 南通 下關 蚌埠 清江 常州

各種詳章函索即奉

中國通商銀行

業務
存款 放款 匯兌 押款 儲蓄(上海南市 虹口兩行)

地址
總行 上海黃浦灘七號(電話一大一三八)
分行 南行上海法租界十六鋪(電話一六七六三) 寧波江北岸 北行上海虹口天潼路(電話四三一八八一) 定海大街
代兌處 南京上海銀行及兩辦事處 杭州浙江地方銀行 蘇州頤康錢莊
通匯處 漢口 鄱陽街[illegible]銀號內

電報掛號 三七七七

上海市教育局立案 教育部備案

上海君毅中學開課通告

本校業於九月四日正式開課初中三高中一兩級尚有餘額有志來本校投考者准予即日來校報名補考校址上海南市國貨路

許嘯天先生主幹的

紅葉月刊創刊特大號 準九月二十出版

預定—只化大洋二元另有贈品 不預定—共化大洋三元二角五分沒有贈品 優待預定期本外埠一律放寬至九月二十日截止

優待預定期內全年十二冊連郵費大洋二元另贈許嘯天先生高劍華女士合作寫件一幅銀質紅葉紀念襟章一枚過期預定贈品取銷全年大洋二元四角零售創刊特大號一冊實價大洋五角以後每冊售實價大洋二角五分（以前定戶的贈品統於九月十五日發出以後隨定隨贈）

創刊特大號重要總目錄

圖像目錄 「人體寫眞」「欲將心事寄紅葉」女畫家高劍華女士的「羽風」「[illegible]」女學生寫眞「有所思」[illegible]「解語」許嘯天的夏生活「海角騰潮」[illegible]「綠陰寫稿」[illegible]「納涼者」「檻外風帆」「晨課」「小鳥」「游女」「女侍者樹下的休息」

文字目錄 論文只有眼睛（許嘯天寫） 演講文學發展的時期與派別（許嘯天講） 常識中國小說的統系 自傳四十六年的巡禮（許嘯天寫） 筆記只有兩眶眼淚（許嘯天寫） 學生的性生活 長篇小說小白臉 短篇小說[illegible]（許嘯天寫） 四個兒子的母親 小品散文詩十一則 作家的聚會四則 詩四首 情書三首 書報評論二篇 專載社會科學體系

北四川路白保羅路南康里紅葉書店事務所 北四川路虹口大旅社對門八七六號紅葉書店

三星棉鐵廠 贈送全國路市展覽大會入場券

入場券四大福利

一．憑券參觀大會各種築路機器材料車輛輪胎以及各省市縣公路照片模型統計圖表凡數萬件可以使耳目一新

二．憑券參觀中西戲劇華洋雜耍特別歌舞可以使心胸一暢

三．每券附有號碼均有得下列贈品之希望

頭獎一九三二年式八汽缸別克大轎車一輛值洋一萬元

二獎富麗福特車一輛值洋六千元

三獎馬立師小轎車一輛值洋四千元

其他價值一萬元之各種名貴贈品

四．此券總數十萬張（每張一元）計洋十萬元除大會開支外剩餘之款悉數助賑水災功德無量

贈法 購貨滿洋五元贈送一張其不滿五元而在一元以上者概送精美玻璃器皿

零售每張洋一元餘票無多尙希早購

本廠特在大會場內設立臨時商場同樣贈送（大會地點）法租界貝當路

總發行所 上海南京路石路西

電話九四八三四 九四八三〇

有無線電報掛號六一四四

時報廣告刊例

圖畫時報 每行九角 限三寸半高三行起碼地位須預定

時報新光 每方寸二元 三方寸半起碼套色辦法詳後

特別長行 每行九角 計五寸高登在新聞欄中三行起碼

特別短行 每行六角 計三寸三分高登在新聞欄四行起碼 倘論字數每字二分四十五字起碼

封面長行 每行一元八角 計十寸高二行起碼套色辦法詳後

套色廣告 加一色手續費十五元二色四十五元三色九十五元四色一百六十五元

▲附註▼ 計算行數以本館五號字爲標準每加一英寸闊可排十個五號字即作十行計算

時報定報價目 本國及日本一個月一元 三個月二元九角 六個月五元七角 九個月八元四角 全年十一元 南洋歐美一個月二元四角五分 三個月七元一角五分 六個月十四元一角 九個月二十元八角五分 全年二十七元四角 郵費先惠郵票九五折算 本報營業部設於上海浙江路七〇八號（小花園南首）電話九一二〇四 廣告部設於山東路A字六號 電話九一二〇一 營業部 九一五〇 電報二五一四

何應欽由贛赴湘 已抵萍鄉即赴長沙

◎軍息、粵桂逆軍仍在耒陽衡陽附近、何應欽由贛赴湘、十三日到萍鄉、將由株萍路赴長沙、與在湘各將領會商湘南防務、（南京十四日中央社電）

何鍵電告 粵桂軍抵郴宜 並有由南雄窺贛說

◎何鍵電漢、粵軍李揚敬部已抵郴州及栖鳳渡、龔浩在郴州、唐生智在宜章、並委顏伯剛爲團隊司令、其餘各師、有由南雄窺贛說（漢口十四日電）

長沙據報 粵桂軍入湘 未有後續部隊 飛機赴湘南視察無發見

◎兼湘南警備司令陶廣、十一日申刻電省、略稱、據耒陽保安團報告、耒陽自陳逆鐵堅於七日晨竄陷後、迄至十日止、並無後續部隊跟進、亦未前進、該逆部現在耒陽者、只旅部及第一團步槍八百餘枝、子彈甚少、又同日武岡縣長電稱、頃據探報、梅徐口黃沙河一帶逆敵、目前雖有增加、並無後續部隊、目下似無犯湘能力、（長沙十三日電）

◎十二日湖南航空處飛機飛往湘南視察、據報、各地情形甚爲安靜、經衡州飛繞道縣新寧一帶、並未見有其他軍隊行動、祁陽永州城中、人民往來如織、亦未見有何項部隊旗幟、盤繞數匝、無所發見、遂返機回省、（長沙十三日電）

◎粵方自唐生智到郴州、李揚敬到耒陽、白崇禧李品仙到永州、張發奎到祈陽後、即陸續北上、中央軍嚴陣以待、（長沙十四日電通電）

◎省府主席何鍵、以粵桂軍稱兵犯湘、深恐宵小乘機擾亂、於十二日以討逆第四路總指揮名義、宣布臨時戒嚴令、（長沙十四日電通電）

粵軍入湘南實況 唐生智圖湘 汪精衛主戰

廣州通訊、目下粵省軍事日趨嚴重、已爲不可掩之事實、入湘部隊、第三軍李揚敬之第七師黃延楨部、已抵宜章、其第八師黃質文部、則集中坪石、第一軍余漢謀部、最先到韶州集中者、爲第一師李振球部之第一二三各團、定七日向樂昌推進、大約十日左右可開拔完畢、而第二師葉肇部之第四五六各團、由七日晨起開始輸運赴韶、將來擬分三路前進、以衡州爲目的地、由第一軍余漢謀部任右路、出湘東茶陵安仁攸縣之線、第三軍李揚敬部任中路、出宜章郴州耒陽之線、第四集團軍任左路、出永州零陵祁陽之線、第二軍香翰屏部爲總預備隊、調至粵湘邊境駐紮、爲臨時調遣之用、以上爲軍事委員會預定之出兵計劃、然仍按諸實際情形、第一集團軍各部現雖發動、然仍未至急進時期、其中最大原因、厥爲第四集團軍方面、日前已開至湘邊之東湘橋、嗣忽撤回全州及龍虎關一帶、迨至最近粵方已出動、而彼尙未聞有開拔之消息、此蓋白崇禧不允担任前鋒作戰之表示、然粵方孤軍、亦不便急激深入、此其一也、其次則陳濟棠始終主張固守、第因汪精衛迭次要求、且謂如此時不出師、則失本來意義、而粵府亦毫無基礎、陳氏不得不略與敷衍、故勉强發動、惟是北江後方防禦布置未妥、須俟各地戰壕建築完竣、進可以取退可以守、方能向湘南積極謀進展、此其二也、再次則聞寶慶衡陽以至湘東接壤贛西一帶、第四路軍已設有堅固之防禦工事、衡陽正面自不易進、即側面亦甚難攻、非審察對方情形、豈能草草從事、麾兵急進、致遭危險、且坪石飛機場開築僅及旬日、非再一二星期未能竣工、此其三也、基此三因、故取按步前進、此外則以唐生智念念不忘回湘、自告奮勇、遂秘密委爲第三集團軍總司令、唐於五日偕同第三軍長李揚敬、乘粵漢鐵路專車赴韶、擬到宜章方面施其預定策畫、但查唐氏月來所得之結果、祇有陳鐵堅一部散軍、（現編爲第五獨立旅）及民軍顏仁毅受粵方委爲新編第一師、胡鳳璋受委爲保安司令而已、若唐之手段不靈、粵軍爲避免重大犧牲起見、當然不再冒險前進、必要時或更撤回樂昌固守、亦未可定云、

◎香港十四日電、粵委派戰地委員羅翼羣・區芳浦・周貫之・郭泰祺・白志鵾・楊承觫等、定十六日出發郴州、

李石曾關於時局談話

◎李石曾十四日談話、閻粵桂趁南方水災慘重時突然出兵、必引起全國反感、勝敗可預知、閻出洋僅時間問題、余將於四全會前赴京、（北平十四日電）

段珩兼任岳州警備

◎十九師五十五旅長段珩、奉令兼任岳州警備司令、段定十四日午在岳宣誓就職、（長沙十三日電）

李國鈞旅開平江清剿

◎十五師四十四旅長李國鈞、奉令率部開平江清剿、李部已於十日全部到達、李本人於十二日親往三眼悠中洞一帶巡查防務、（長沙十三日電）

韓復榘赴濰縣

◎韓復榘十三日晚九時半抵周村、十四日晨八時、召集孫桐萱部二十師全體官兵訓話、午刻赴長山縣視察、午後五時返周村、偕孫桐萱同赴濰縣、定十五日晨在濰召集展書堂部訓話、再赴高密膠州、展師十七日可開始南開、葛光庭十四日午後由靑到周村晤韓、因韓在長山、當即返靑州候晤韓、（濟南十四日電）

陳興亞調查中村事件

◎所謂中村事件、憲兵司令陳興亞將親出調查、二次調查員十五日可返瀋報告、（北平十三日電）

◎奉命徹底調查中村大尉事件之憲兵司令陳興亞、率憲兵隊偵緝隊長雷當成等十數名、於昨日上午九時五十分出發、（瀋陽十四日電通電）

蘇省執委宣誓就職

◎蘇省執委賈宇人、馬飲冰、[illegible]、顧子揚、[illegible]、周紹成、張人傑、[illegible]、候補執委[illegible]、倪康和、十四日晨在中央紀念週後宣誓就職、吳[illegible]監誓致訓、各執委就職後、即於下午三時、在中央會議廳開第一次會議、出席執委七人、候補執委二人、中央派吳[illegible]指導、由賈宇人主席、報告整委會工作經過、文書馬飲冰、[illegible]、推馬飲冰、顧子揚、張人傑爲常委、賈宇人、馬飲冰、[illegible]、省黨員之[illegible]、張人傑、[illegible]起草成立宣言、（南京十四日電）

孫本文博士主編

社會學叢書

社會學的領域…孫本文…一册六角

社會的心理基礎…潘菽…一册六角

社會的文化基礎…孫本文…一册六角

社會的生物基礎…吳景超…一册六角

社會的經濟基礎…壽勉成…一册六角

社會的地理基礎…黃國璋…一册六角

社會組織…吳景超…一册六角

社會變遷…孫本文…一册六角

社會進化…黃凌霜…一册六角

社會事業…李劍華…一册八角

社會約制…吳澤霖…一册六角

社會研究法…楊開道…一册六角

農村社會學…楊開道…一册六角

都市社會學…吳景超…一册六角

人類起源…游嘉德…一册六角

社會學史綱…李劍華…一册六角

關於社會學之新書，坊間雖多所出版，惟大都東鱗西爪，至爲散亂；欲求其始終一貫，如本叢書之包含整個意義者，尙屬少見。且各書執筆諸君，均爲國內有數之社會學專家，立論準確，文詞流暢，有組織，有系統，確能滿足一般讀者理想上要求。

十週紀念贈送實洋書券 購書五角贈券一角 國曆十月九日截止

印有紀念贈券詳細辦法傳單及書目函索附郵票一分

世界書局出版

寧波紹興旅漢同鄉會鳴謝

此次漢口水災奇重亙古未有[illegible]

上海電影觀衆公鑒

謹啓者本會爲擴大宣傳計除已着手籌備舉行救災宣傳週外並製有救災幻燈片一種業已分送上海各電影院蒙各院本人類互助之義已儘爲懷熱心映登協助宣傳深恐辦事不周或有遺漏請各界人士在觀影之餘以宣傳救災之重要代爲注意如尙有未映前項幻片之電影院請以院名地址函告俾敝會得再按址補送一言之賜功德無量 上海籌募各省水災急賑會宣傳委員會謹啓 地址望平街申報館三樓日報公會內

美記華珍公司七天營業救災犧牲連本助賑啓事

本月十四日至廿一七天營業

此次我國各省水災亘古未有愁慘傷亡匪言可喩同情援救豈敢後人是以本公司除由各職員已捐助二百元外爰自本月十四日起至念一日止將此七天營業本助賑本公司出品銀製書畫屏幅照相銀盾鑲嵌珠寶鑲石金銀首飾器皿素得社會美譽祈望邦人君子閨閣名媛念災情之重大慨然肯來隨意選購既得實用之品復可救濟災黎一舉數善何樂不爲不惜巨大犧牲謹代災民請命此啓

總發行所上海法租界公館馬路五十號電話一三一二七號

上海市公安局社會局爲籌賑團體暨商店募捐均應呈報社會局備案如不遵照即予一律取締事佈告第一四五五三號

爲會銜布告事案奉市政府訓令第九五九四號內開本年洪水汎濫災情奇重[illegible] 中華民國二十年九月十二日 公安局局長陳希曾 社會局局長潘公展

彈詞小說第一 梅花夢 一名何必西廂

此書爲彈詞小說之鼻祖蓋繼西廂之後家弦戶誦者厥惟此書故有何必西廂之名嗣後各種彈詞繼起者大都從此書奪胎抄襲而成名本局此書由民國初年由懷因君（即著懷因筆記者）囑本局排印然缺少數頁遍覓不得別本中途停止後天笑君知此事在晶報登載乃覓得一本寄抄始得繼續付印嗣又爲罷工及種種原因擱延至今費念年之久始得完全出版定價洋一元六角 上海南京路有正書局啓

私立東吳法律學院研究院招生

（資格）各大學法學系四年畢業得有法學士學位者（年限）[illegible] 九月十七日下午一時至六時 [illegible] 九月廿一日 [illegible] 上海崑山路一二〇號 [illegible]

馬鴻逵部開信陽
馬到京謁蔣

◎馬鴻逵軍連日急籌開拔、津浦路備車四列應用、聞十五日起可由泰安向信陽開拔、二十日前可全到豫、馬部開後、谷良民師部即移駐泰安、(濟南十四日電)

◎馬鴻逵談、所部調赴平漢線、防地爲信陽至駐馬店一帶、所遺泰安防地、由韓復榘派隊接防、(南京十四日電)

◎馬鴻逵十四日晨抵京、下午謁蔣主席、(南京十四日電)

劉鎭華將任甘主席說
馬鴻賓調署寧夏

◎軍訊、中央將任劉鎭華主甘、馬鴻賓調署寧夏、劉卽率部由豫北出發、轉鄭西上、馬鴻逵部奉調塡劉鎭華遺防、運輸部代備二十列車運送馬部、定十四日開始由泰安出發(徐州十四日中央社電)

咄咄!日陸軍部
藉口所謂中村事件
準備武力侵略
與嗾使韓人發生萬案韓案又是一副面目

▲東京十四日電通電、土肥原大佐、到東京報告並開陳意見已畢、領受軍部當局重要訓令、與柴山少佐接洽後、定今夜自東京出發返任、途中將在旅順與關東軍司令官本莊中將會見、傳達訓令、訓令內容極爲秘密、據觀測中村事件、倘華方未有誠意、關東軍將有舉動云、

▲箱根十四日電通電、十二日往訪西園寺公之南陸相、十三日因腹痛在箱根靜養、語往訪之電通記者曰、與西園寺公會見之內容、以軍制改革問題爲主、附帶報告中村事件而已、電召土肥原大佐、係謀陸軍中央部與關東軍之聯絡、我輩未接到何項公報、觀報章所載、似有解決可能、只須東北承認事實、卽可解決、且軍部對此事早有定見、如果政府下決心、便能解決云、

蕪水尚在續漲
災民日有餓死

◎蕪水續漲未已、水區居民、恐慌萬狀、四鄉災民、連日餓斃者又有數百人、浮屍漂流甚多、朱慶瀾電張公衡、請撥洋一萬元、由中行匯蕪、振濟蕪當水災、並向哈同夫人勸募續匯、省振會撥給蕪湖振災款一萬五千元、由蕪商會主席吳興周代領匯蕪、(蕪湖十四日電)

日使重光葵呈遞國書

◎日使重光葵、十四日上午、赴國府覲見蔣主席、呈遞國書、(南京十四日電)

◎重光十四日下午四時、偕隨員赴勵志社應蔣主席茶話會、席間對鞏固中日邦交有所談及、晚七時應王外長宴會、定十五日返滬、(南京十四日電)

◎重光定十五日訪外王、接洽中日各懸案、(南京十四日電)

湘賑務會請撥鉅款

◎湘省賑務會、以湘省水災慘重、災區佔全省十分之八、非有大宗振款、不能救活、十二日電呈中央、懇頒鉅款、以拯災民、(長沙十三日電)

水災中之漢訊

◎方本仁十四日抵漢、主持救災會務、該會執委會十三十四日未開、(漢口十四日電)

◎急振會委員閻鈞天朱懷冰十四日返漢、(漢口十四日電)

河套駐軍運走食鹽

◎駐河套王英部、以餉項無着、將磴口鹽池食鹽運走四船、寧夏省府已派員往勸阻、(北平十三日電)

萬案二抗議今日送出

◎萬寶山案二次抗議、外部定十五日派員面交重光、聞照會內容、對日方覆照中卽責各點、逐項加以駁覆、(南京十四日電)

劉驥任軍事參議

◎國府十四日令、任命劉驥爲軍事參議院參議、(南京十四日電)

北平公債市

◎十四日九六開盤一三八、收盤一四〇二五、成交五十五萬、(北平十四日電)

負責者何以對?
五縣水災善後會列舉不解各點
彼蒼者天 未必肯代人受過

駐鎭鹽阜泰東興水災善後委員會十四日代電云、蘇省運堤肇禍、由於河務人員之失職、及不知利害關係之所在、而造成大錯、已昭昭在人耳目、惟聞當局始終諉以天意、不責人事、天歟人歟、孰是孰非、社會自有公論、所不解者、該堤頂上原有土牛、本爲防險之命脈、歷年均有增加、何以只知有路、不知有水、竟令毀鏟一空、以致險出之時、無土可取、民十水位、高至二丈有零、漫水亦十餘處、此次水位僅一丈九尺、何以任其漫水成決、而不能隨時搶堵、大水既發、何以祇知開壩、而不知修繕堤防、在下河各縣代表紛到高郵保壩時、知堤身可慮、願自供給人夫材料、並可協助經費、要求官民合作、何以拒而不納、唯一洩沂歸海之雙金閘、何以迄今未完全啓放、至壩未開成時、省府議決加堤三尺、是時東南風十餘日、正可亡羊補牢、乃各縣代表目見工程草率、材料不充、深以爲懼、一再要求補足工料、何以充耳不聞、若謂省府已經議決之加堤經費二十萬元未能發足、從前各縣人民年納治運畝捐數十萬元、何以不能得一保障、此皆爲今日死難之民寃沉海底、所不能瞑目、及未死之人身受傾家蕩產妻離子散之痛苦、而吞聲飲泣、欲訴無從者也、至其他荒謬之事、歷載報章、更不難一一確查、前次省府議決、僅令水利局長免職留任、對於敝會請將所決各口、責令河務人員負責賠修、迄未置答、且由水利局將實高段長輕輕撤職、其他概未議及、是否卽此了事、抑或尚有後命、殊不可知、爰再電懇各方、一本良心、主持正論、爲死者雪寃、爲生者洩憤、並爲繼任之人予以戒心、則白日靑天、庶有生色、是否之處、佇候明敎、

揚州難民擁擠
不再收容

揚州十三日訊、江北各縣災民陸續南運、邵郵及興泰等處、逐日分批載運過揚者、先後達一萬餘人、現收容在揚貧苦無去路之難民、有三千五百餘名、賑務團體對於給養管理、極形匆忙、而災區廣大、難民仍絡繹而來、殊難應付、十三日賑災團體聯合辦事處特函江都縣政府、謂前經聯席會議、議決請縣政府呈省聲述困難、於本日起停止收容、查揚州收容所已推設六處、收容難民已達三千數百名、後之來者仍絡繹於途、哀情慘狀、實有不忍拒絕之勢、始終設法收容、並未有轉送鎭江之事、但難民中有少數要求出所往他處投親訪友、或另謀安置者、悉聽自由、未便制止、該難民因此轉投鎭江收容、或亦有之、若謂揚州轉送、究竟有無送解公文、人數若干、共有幾次、誠恐有假冒名義送鎭者、省府決不至無所見而云然、應請轉呈澈查、並請省府通令高寶興泰東各縣、揚州已停止收容、所有災民不得再送揚州、以免投止無所、轉徙流離云

神戶華僑籌款救災

神戶訊、駐神戶總領事周珏、召集華僑[illegible]團體、開會協[illegible]祖國水災辦法、當經各團體出席代表議決、組織神戶華僑賑祖國水災募捐會、卽日成立、公推周總領事爲委員長、並選舉各部職員、卽日開始募捐、神戶僑商近雖景況不佳、然仍勉力捐輸、故成績頗有可觀、一俟達相當數目時、由神戶領館彙寄、匯往外部轉交賑災機關、代爲分賑各地災民、

下關水深突破紀錄
全市沒水中 有深至五尺

京訊、下關江潮、自本月九日起、改退爲進、上漲不已、至十三日上午九時以後、洶湧尤甚、長江水位、據江干水準尺測量報告、最高度已突破十一日二十五英呎六寸之紀錄、淹出二寸强、並有再漲之趨勢、今日(十四)卽廢歷八月初三日、適爲秋潮大汛之期、江潮泛濫、必屬更大、故現時下關全埠被淹棚戶、災情日見擴大、卽大小街巷、前雖有一二處以地身較高、未致浸淹者、今亦無不受潮漲影響、同沒水中、市面蕭條、冷落已極、二馬路、興中門外等處、曾各搭有臨時木橋、亦均因潮漲之故、失其効能、通行困難、玆將闔埠街市被淹之狀、列表於次、

街名	被淹部分	水深尺度
興中門大街	四分之三	二尺五寸
熟河路	全淹	五尺
中山路	全淹	四尺二寸
復興街	全淹	四尺
永寧街	十分之九	三尺八寸
米市街	全淹	三尺五寸
鮮魚巷	中淹	六寸
鄧府巷	五分之四	八寸
紅門口	全淹	一尺二寸
龍江橋河街	全淹	三尺六寸
老江口	全淹	三尺二寸
寶塔橋	四分之三	二尺八寸
大馬路	三分之一	三尺四寸
二馬路	四分之三	四尺三寸
商埠街	四分之三	二尺五寸
美孚街	全淹	二尺八寸
北安里	全淹	一尺九寸
天保路	全淹	三尺七寸
江邊馬路	全淹	四尺六寸
公共路	全淹	三尺五寸

以上所列、不過舉其重要街市、至其他附近各里巷、大抵情形相同、不備錄、

金山嘴
海塘崩陷
不速修堵將成巨災

松江旅京同鄉會常務委員朱叔源黃端履夏光宇十二日電江蘇省政府主席云、蘇省洪水爲患、江南災象、較江北稍輕、舊松屬各縣、雖同受損失、幸免淹滅之禍、惟金山嘴海塘年久失修、二三四各段近日竟相繼崩陷、轉瞬秋潮汎漲、設有不測、濱海諸縣又將盡付橫流、微特民嘆其魚、而吾蘇全省無一片乾淨土矣、眷念梓桑、不寒而慄、應請指撥專款、遴派熟悉塘工人員、會同地方官廳、趕速修堵、藉弭巨患、而安閭閻、伏乞迅予施行、無任企感、

松江訊、本邑黨政軍各機關領袖、十三日晨會同江南塘工事務所長薛星安、及工程師沈賓璋等、偕往金山嘴等處查勘海塘、當晚返松、

大潮汎已過
揚小輪今日復航

揚州十三日訊、十三日爲廢歷初三大潮汎之期、前傳氣象台預測有颶風過境、此間除於十二日上午三四時、狂風一陣、天明卽平息、十三日天氣晦暝微風、江潮甚大、瓜揚一帶上午飛漲近尺、倒灌逆流、更形湍急、旋卽退去、可謂幸事、各小輪公司今已紛紛籌備、明日調船隻、恢復鎭揚鎭淸各埠、十五日起正式開行、

攝影界之大發明
以葉綠質勻合溴銀合質之塗料
昏暮中攝影可得滿意之新作品

(西[illegible])

攝影機之流行、至今日而可謂極盛、近自巴黎華彩公司Splendi-color、發明三色影像快鏡、而正色ortho-chromatic乾片未能顯示紅黃二色之缺憾、可以Pan-chromatic全色片竟其全功、(事詳十八年五月入日本報通信「照相用具展覽會參觀記、」)聞者莫不拊掌稱快、但如旁晚(或黎明)攝製之影片、背景大抵模糊、映照遠方之物像、又不能十分淸晰、如此兩大難關、至今尙無其人設法通過之、當世之嗜攝影術者、想皆同具美中不足之感想也、記者聞之、遠方物景之不易分、實與旁晚攝影之不易有好作品、同一原因、蓋日光中之各光線、(如附圖一)如目不能辨之外紫光以及紫光靛光藍光等、穿過空氣時、嘗被中阻、惟有目不能辨之外紅光及紅光、直穿大氣、能力甚强、在正午十二時前後、日麗中天、直射地面、穿過空氣之部分較少、(如附圖二)紫靛諸光不被阻、各種光線具備、故仰望間、所見者爲白日、旁晚日漸下沉、斜對地平線而橫過地面、穿越空氣之部分過多、祇餘未被隔斷之紅光線、可到地面、是以夕照蒼茫、所見者多爲紅日、從來乾片之感光、遇紅光線反見遲緩、遠處物景之不易分、亦因攝影機鏡頭與目的物之間、隔住大氣過多、獨能直穿大氣之紅光線、照及乾片溴銀合質之塗料、不能發生極迅速之分化作用、其苦感光之緩、與旁晚攝影相同、最近發明之補救法、乃從化學室、製成二重酸類之葉綠質chloro-phylle、勻合溴銀合質之塗料爲乾片、使遇紅光、有甚速之感應、斯誠攝影界之革命、所當大書特書者也、又上年五月美國飛機管帶斯鼎芬、試藉外紅光、攝取數百公里外之羣山、(見本年三月本報通訊)今益以葉綠質製成之新乾片、已有人於暮靄中、攝成八百公里外之遠景、其最可驚者、莫如利用新乾片、穿過火星四周之大氣、測得火星之體積、再與尋常乾片所製之火星影片相比較、卽已算出火星周圍大氣層之厚薄矣、誠妙製也、

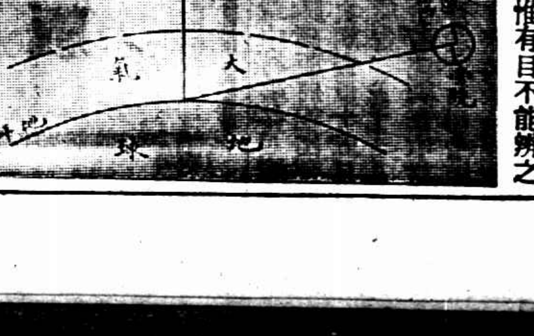

馬鴻逵部調豫
魯各軍支配防務
劃五區分任剿匪

濟南通信、省政府主席韓復榘、決定大舉剿匪淸鄉之際、十一日中央命令到濟、令馬鴻逵部之第十五路軍調駐河南、馬氏在濟、卽與韓商開拔後防務事、當商定馬部開拔後、所遺之泰安大汶口濟寧兗州一帶防地、由第三路軍谷良民之二十二師接替、臨沂嶧莊一帶防地、由第三路軍八十一師接替、現谷良民部二十二師六十五旅、已由濟南向膠濟路開拔中、馬鴻逵與韓商洽後、十二日晨返泰安、籌備開拔事宜、韓復榘召集之勦匪淸鄉會議、於十一日晚舉行、列席者除韓外、有十五路總指揮馬鴻逵、二十師師長孫桐萱、二十二師師長谷良民、二十九師師長曹福林、七十四師師長喬立志、八十一師師長展書堂、省府委員兼淸鄉督辦署參謀長張鉞、第三路總部參謀長李宗弼、參謀處長趙廣培等、大致議定按照魯豫淸鄉辦法、將全省劃分爲五區、每縣作爲一小區、再分別匪區或非匪區、調查土匪數目、由駐軍分別痛勦、津浦路自泰安迄嶧莊及濟寧一帶、由谷良民師負責、臨沂嶧莊及本省東南一帶、由展書堂部負責、膠濟路沿線一帶、由孫桐萱部負責、津浦路濟南以北迄德州及魯西一帶、由曹福林部負責、又因魯南蒙山一帶有郭馬蜂劉桂堂等股匪竄擾、令谷良民喬立志兩師負剿勦之全責、而令魯南民團總指揮謝書部協助之、至展部南開後、所遺濟寧防地、由孫桐萱部接替、濟南一帶防務、由喬立志部七十四師及手槍旅雷太平部負責、

皖浙邊陲治安鞏固
浙保安團防剿竄匪

杭州訊、近日皖省廣德方面、聞有大批匪徒向浙邊竄擾之勢、保安處第二團團長王治岐聞訊、卽飭駐梅溪泗安兩營長督率所屬分頭防剿、匪聞訊、已向皖境回竄、

空前大贈送
五萬元之內

肆獎拾個各得英倫
Alexander Clark 名廠出
品真金香烟盒一只可
盛香烟十枝携帶便利
每只値洋叁百伍拾元
共値洋叁千伍百元正

請再注意明日此欄廣告

時報新電話號碼

編輯部 九一二〇四
發行部 九一五一〇
廣告部 九一二〇一

專治肺癆藥水
肺癆咳嗽特效藥

光藝照相館應各界要求繼續半價二天至十五日晚七時止星期日全天營業歡迎嘉賓

七八千萬災民 有渡過難關希望？ 立止戰禍或可有救

國府十四日晨舉行總理紀念週、蔣中正主席、行禮後、蔡元培報告水災救濟問題、略謂據最近報告、災民達七八千萬人、佔全國總人口六分之一、若無良好辦法、將引起最大危險、現政府與社會均積極進行救濟之策、頗有可以渡過難關之希望、太平洋國際學社第八次年會之意見書有詳細說明、並謂該社所諄諄致意的、尤在立止戰禍、我們深表同情、現政府除共匪之主力軍、決用力肅清外、其他方面、無不竭力避免戰禍云、

贛財窮極 想出新法 庫券加徵 作現金用

昌通信、贛省財政困難、達於極點、月入不過十萬、而支出政費及保安費、最少亦須四十餘萬元、各機關積欠、動以半年計、職員均有枵腹之嘆、而財政廳亦僅恃中央每月十萬元之協餉、稍資點綴、現以各機關行將斷炊、追索急如星火、乃特別想出辦法、於日前發呈省政府、將二十年短期庫券、加徵發行、作現金行使市面、業經省務會議議決通過、總額定為四十萬元、分兩期發行、九月十日、發行二十一萬元、十月十日發行十九萬元、券面為十元一元兩種、分六期兌現、一個月為一期、前五期、每期兌付七萬元、半期兌付五萬元、按期由基金保管委員會負責辦理、自二十年十月二十日開始兌付、至二十一年三月二十日兌清、每一個月按每元給息當十銅元六枚、開兌時本息同時照付、其基金則指定在中央協款每月十萬元內提撥五萬元、及中央五五補助費二萬五千元為固定基金云、

太平洋國際協會 在杭開會事 蔣報告…… 不應反對

中央黨部十四日舉行第二十九次總理紀念週、丁惟汾主席、行禮後、由蔣中正報告太平洋國際協會、係由各國國民自動的推選代表、組織而成、實非各國政府之機關、其目的亦在以國民資格、集合研究國際間各種矛盾問題、並而提出適當之方法、以期相互諒解、聯絡各國國民間之感情、並非某國藉以侵略某國之工具、此種團體、吾人不惟不宜反對、並宜充分聯絡及贊助、以促進我國國民外交與民族運動之成功、蓋我國在國際間所受之壓迫及各種不平等待遇、各國國民多未能完全明瞭、吾人須隨時隨地應用機會、充分宣傳、使各國國民瞭然於中國所處之境遇、以引起其同情、前年該會開會於日本西京、我國出席代表在會場討論日本對華之侵略行為、引起各國民衆不少同情、即為明證、此次在華開會、其發動固多出於青年會中人、惟正式邀約、則係出之政府、政府之為此、實欲聯絡國際間國民之感情、且藉以宣傳我國之不平等地位、決無宗教意義存於其間、退一步言、如果其為宗教集會、則國民有信仰之自由、無論何人、亦不能反對、且黨部與政府意志應歸統一、行動尤宜一致、否則不惟失民衆對黨部與政府之信仰、且將貽笑外人、甚盼各同志考察太平洋國際協會之性質而加以研究云、

蘇州 疏濬婁江 廳令核復

崑山太倉嘉定等縣士紳以婁江淤塞、關於全省水利、凡屆伏汛霉雨之時、崑太嘉各縣低窪之區、首先受害、疏濬急不待緩、估計須費十五萬元、擬援照成案由吳縣吳江崑山松江上海青浦太倉嘉定崇明寶山等十縣分別担任、經會呈由財建兩廳、以所擬募款疏濬婁江、尚屬公允、昨分令各該縣迅即核復

浙水警 來蘇捕匪

浙江內河水警三區探長潘錫如探員朱福林吳左卿、昨來蘇至金獅河沿十六號、捕獲夥刼吳興•澄山•三官堂•友里等逃逸匪犯蔣阿才一名、並搜出原贓木箱三隻、板箱三隻、皮箱三隻、手提箱一隻、鉛皮箱二隻、行李二件、擬即帶返吳興、被該管警局所聞、以該探等並不投請協捕、乃派警將一干人一併帶局、訊據蔣阿才供名沈永剛、菱湖人、業棉綢、否認姓蔣、更不認為匪、旋查該探等僅有護照、並無拘捕文件、是否別有他情、候送總局核辦、

匪刦傷人

船戶周阿福•周沈泉、十四日搖豬船一艘、行經十里亭附近、遇盜匪五人、槍傷周阿福、刦去洋數元逸去、

常州 謀殺親夫 姦夫獲案

本邑東横林鎮附近五里許之孟墅村、有吳阿根年三十六歲、向在上海印布廠做工、長子名春生、年十六歲、亦在滬做銅匠、其妻吳黃氏、居家與同村施金根姘識多年、吳阿根、於去年陰歷六月二十八日回家、夜間、忽被其妻、持朵刀砍死、即與姘夫施金根、用舊黑布長衫、將屍裹埋滅跡、其子春生、在滬因時隔一月、不見其父到申、即於陰歷七月念四日回家探問、其母回稱爾父早已到滬、旋春生探悉前情、連日出外尋訪無着、忽於十二日在車口埂桑田內尋得有新翻長方式泥一方、即行掘開、忽露出屍衣、認明確係其父在滬所製棉襖、再向下掘、又露出屍身之臉、當立喚地保看管屍身、一面呼同鄰村、將姦夫施金根扭獲、亦交地保看管、其母吳黃氏逃避無蹤、春生即於十二日到橫林公安六分局報案、轉至縣法院、經首席檢察官楊孔議、於十三日督吏下鄉驗明屬實、姦夫施金根、原告吳春生、於昨日派警解城、送法院訊辦、

嘉興 秀中校內 離奇之火 十六日中 起火九次

本城純莊路秀州中學、於最近兩旬之內、連續發生火警九次、第一次、在八月二十八日、火起在小學生桌子內、第二次三日晨、火起在教員卜賓偉房內、第三次、同日晨火起四本校辦事館、損失最重、第四次、總日晨、火起在教員施琰房內、第五次五日晨火起在教員徐忠懷房內、第六次同日晨、置物櫥又起火、第七次六日晨、教員徐汲深房內起火、第八次九日晨、火又起在施教員房內、第九次十二日晨、木工方在健身房工作、木堆內忽然起火、前後火起九次、當局頗為疑懼、或謂係化學作用、或云係鬼火、刻下夜間由童子軍教職員•高中生•輪流守班偵察、以明究竟、並閱有一校役、因嫌疑被禁、

縣商會 購米賑災

本邑風雨成災、秋收失望、災民粒食維艱、縣商會決定先就本縣急賑、籌款購米散放、辦法㊀推陸初覺•韓頤侯為採米委員、㊁推錫伯英張西民為散放委員、㊂印就米票、大口每人二升、小口一升、憑票發米、刻正在採購中、

如皐 東台難民 三批到如

曲塘紅卍字會十日下午四時、載送東台難民四百零二人到如、當由本縣收容災民委員會、分送各收容所收容、計普提舍一百三十一名、第七收容所五十四名、第八收容所二百十七名、又昨日下午七時許、東門外來有小輪兩只、拖帶民船二十八只、載有興化難民八百餘人、開往南通、

大批海匪 麕集掘港

掘港長沙十六總洋面、由北駛來大批匪船、各情曾誌前報、玆悉南坎來海船十七隻、海匪二百餘人、登陸搶刦、共有步槍數十枝、盒子砲四五十枝、見漁民即行追綁、十分窮苦者、將其所帶食品麥飯、及破舊衣服刦去充饑禦涼、衆漁民驚惶萬分、多棄漁具而逃、老弱不及逃走、均被綁去、有撈蟹漁民十餘人、中有一年幼者被彈擊中斃命、刻匪船已進駐沙魚汀子之上、距陸地僅六七里之遙、南坎等處居民、爭相逃避、又見去年海匪猖獗狀態、駐防大豫鎮之特務中隊、現正嚴密佈防、

甘地出席 聯邦結構委員會 靜默日不發一言

十四日倫敦電、甘地今日第一次出席印度圓桌會議之聯邦結構委員會會議、一般人士之注意、咸集中於其一身、按該委員會已停會七閱月、一星期前重行集議、由司法大臣桑基勳爵主席、英印各方面咸有代表參加、今日因有甘地出席、開會之前、聖哲姆斯宮外站立以待甘地之抵、俾一覩其丰采者、實繁有徒、無何、甘地偕印度女詩家兼演說家奈都夫人乘汽車至、其身以氈密裹、手提羊乳一瓶、此為其到晚之唯一充飢物、甘地坐桑基勳爵之左側、是日為其一週之靜默日、故不發一言、僅向其心腹同志瑪拉維亞、薩浦魯、傑雅開以形象表示其意志、新任印度事務大臣賀爾坐桑基勳爵之右側、（路透社）

奧國亂事漸平

十三日維也納電、浦斐末博士所指導之泛嬰黨叛變、刻在奧國九省之東部顯形猖獗、叛黨在東南省之斯蒂利亞省境內迭獲暫時勝利、又在通至奧京主幹鐵路之重要交叉點白魯克地方、挾機關槍佔據該市、但當道立即調出兵警剿之、旋奪回被佔地方、恢復秩序、泛嬰黨復在上奧地利之扣芝杜夫地方圍攻軍營、但軍隊由他處來援、擊敗黨人、並捉獲黨魁二人、當道已調兵三團分赴白魯克米登堡與茂茲流域、因此三處有叛黨較多也、浦斐末博士已發出布告、謂欲設立泛嬰主義之國、社會黨已盈令在斯蒂利亞之黨員預備一切、但囑其對於泛嬰黨勿先開衅端、維也納之泛嬰黨總部聲明未與聞叛亂事、奧國他省狀況仍甚安靜、奧內閣會議已聲明決計用國家全力在最短時期內恢復和平與秩序、並嚴辦倡亂之人、（路透社）

十四日倫敦電、維也納最近消息、亂勢已被切實遏止、此種消息為全歐所歡迎、此不僅為近年迭遭困難之奧國計、且亦為歐陸之和平計也、如奧國泛嬰運動果見成功、則他處定有嚴重影響、德國尤然、奧國泛嬰黨魁浦斐末博士係斯蒂利亞之律師、與德國激烈派領袖希特勒有其密切之聯絡、二人皆以德奧合併為目的、最近德奧關稅聯盟計劃之失敗、當然促成此次叛變之發生、惟經濟上困難使奧政府乞助於國聯者、亦為叛亂之一原因、近來奧京有一人傳說、據謂法國要求不可能的政治担保、為對奧借債之條件、但此種傳說、已由巴黎負責方面加以否認、（路透社）

常熟 東中巷火警

城內東中巷第七十號門牌、有鄒二司者、製造木器、營業頗發達、添辦之木料頗多、十三日夜間十一時許、學徒及各司務等、均已安睡、不料有學徒名大郎者、突聞樓下有木爆聲響、急起視、見火光四燭、乃狂喊師傅、鄒聞聲、即先擕牀上棉被等、下樓奔逃、推火勢既猛、已不可收拾、伊妻及生女大妹、並一在襁褓中之稚兒、猶未逃出、乃在樓下亟呼、無奈樓梯已斷、無從下降、後用另一梯在街上迎接、未見下來、因之是否葬身火窟、生死未明、又鄒母某氏、年已龍鍾、猶臥病在床、旋由窗上躍下逃出、略有跌傷、送預和醫院求治、此外並焚斃黃狗一頭、該屋後面、為儀鳳園茶館之藝棚間、亦被波及、其西鄰因無風勢、並賴帮浦機灌救得力、幸未殃及、共計燬木匠店二開間兩進上下樓房一所、又儀鳳園後面殃及一部分、至於起火原因、或謂自樓下灶間內出、或謂樓上陸姓燕子窠中發生、莫衷一是、

海門 潘老把子 執行槍決

縣警察隊、前在縣市七家村、拘獲曼犯綁刦案匪犯潘老把子、解縣後、迭經鞫訊、供認不諱、判處死刑、呈省核准、於十二日晨六時、簽提該犯、驗明正身、綁赴刑場槍決、

水災影響 米價大漲

本縣農田、因遭水災、收成大減、市況日漲、且來源稀少、各糧行存米有限、連日米價、上等每石已叫至十八元、次等十六元五六角、聞仍有繼續增高之勢、刻糧業以米將告罄、特呈請縣府、發給護照、俾向產米區域、購辦接濟、以維民生、

紹興 假名勸捐 拘送縣府

紹興第五區平水附近之黃壇村地方、前日有西裝及學生裝之青年陳國華韓舫泉周介臣張謹道等四人、自稱在滬創設三民義務小學、因經費支絀、故來紹捐募、挨戶令村民出捐、以致爭執、該地本駐有保安隊六團十二連之一部、以若輩挨戶勸捐、似非善類、當行拘捕、於十二日解送連部、由連長歐陽聰備函移送縣政府訊辦、經鄭縣長訊問一過、當將該四人送公安局覊押、諭令覓保出境、

杜萊口述 飛機失事原因 死裏逃生

十三日厄發電、法飛機海芬第二失事後、得慶更生之副駕駛員杜萊、今日述失事原因、由於大霧迷道、飛至鐵路線南一百五十里、正圖飛還原道、機上六百五十匹馬力之馬達忽然爆發、勒白利與梅央兩人炸傷甚重、大約未俟機身墜地即已殞命、渠幸能持傘躍下、未罹於難、（國民社）

「你所應為的事」

不要忘記先把你的塔牌蘇紗巾安放在那淺草的地上，當你想請她坐下，作一番親切的談情。（一）

各大洋貨店 綢廠都有出售 總經理上海安利洋行

謹防假冒 請注意巾角上的尖塔商標

PYRAMID

REGISTERED TRADE MARK

內務部化驗准 調經種子

女界寶

主治 子宮寒冷 赤白帶下 久不受孕 流產難產 骨蒸勞瘵 氣血虧損

每瓶一元 每打十九

總店四馬路 分店大鐵橋

上海五洲大藥房發行

各埠分店及各大藥房均有出售

男女全新結婚禮服出租

天福洋服公司 北四川路老靶子路西首一六一號 即承電話 一路六路公共汽車直達門口 電話四四九一五號

上海搬場公司

海上首創第一家

對於搬傢具運行李送嫁粧經驗最富資格最老且搬夫四名尤為熟悉老練

總公司漢口路十號 電話六二三九〇

分公司 大世界西首 河南路橋堍 東百老滙路 電話 六一三九三 六一八七七 六一三九四

遠水難濟近火

試將此語略加研究便知常備嬰孩自己藥片於家中實為當務之急因小兒忽患腸胃重疾猶之火警無論何時均可發生而於夏令為尤甚焉此時此際苟無便藥在家尚須購商肆則未免有太遲之後悔矣故欲高枕無憂欲免小兒多受痛苦務須今天即備嬰孩自己藥片以貯用此片係為小兒特製專藥可用以防患可用以治療及時服用重病即輕輕病即愈而且味道可口施用非難舉凡發熱便秘食積腹痛嘔吐泄瀉傷風痰厥出牙蛔蟲此片均能以和平藥力速愈之也

各藥房均有出售或向上海江西路四五一號韋廉士藥局函購

門票大洋兩角

明園

到明園來的印象是這樣

眼目清亮 心花怒放 骨節舒徐 通體歡暢

新增游藝甚多臚舉如下

中國第一著名武術 飛飛團 神奇偉大女大力士

雙手拉住汽車 手屈鐵板

催眠術 奇箱換人

少林拳術 廣東煙火

施湘雲女子蘇灘

請用培德領帶廠出品

黑貓牌領帶 花色數百種

總行南京路大慶里 分行四川路九十一號

各埠各大商店均有出售

上海愛多亞路廣西路角

唐拾義久咳丸 功效之特色

丸味清甜 不必嚼碎 不用水送 口含溶化 藥未到胃 而咳已止

每瓶一元二角 各埠各均有出售

桓桓昂昂好戲恰登場

微雨洗塵　輕風送爽

□萬米第一馬逢瑞

□萬米第二王正林

□萬米中途　馬逢瑞遙領在前

□萬米起點「預備……」（放槍前）

□海星隊員盧岫雲（著夾大衣者）與其友人觀男子排球決賽

（攝影者王開・麗光・蓮萊・偉民・鶴・寶德・有德）

再來說幾句

關於運動員者

運動員之最大毛病、就是平時身體甚好、一到臨場或是發寒熱、或是腿抽筋、往往成績退步、甚至不能出場、以後甚望各運動員對於身體保養務求平均、過與不及皆非也、查孫惠培之摜倒、由於前日賽罷回家、大吃冰食、夜晚受涼、肚皮不掙氣、拉了精神不濟、慌了拚命直衝、摜了沒有位置、完了何苦何苦。

關於幹事方面

幹一事必須謹慎、勿慌勿懶、此次設備如何、姑置不論、即如各項運動員號碼、宜縝密核對、方不致遺漏、鉛球一場、陳鐵牛居然會不列出、經本人責問後、始由陳宇澤君負責添入、

關於觀衆方面

觀衆應守秩序、勿橫衝直闖、祇圖個人眼福、不顧其他、應鼓勵運動員、不可嗤之以鼻、須知運動員自有運動之目的、非比游戲場之藝員、高興即捧、不高興即喊倒彩、以上三點確係實情、並非吹毛求疵、犯者幸勿誤會、

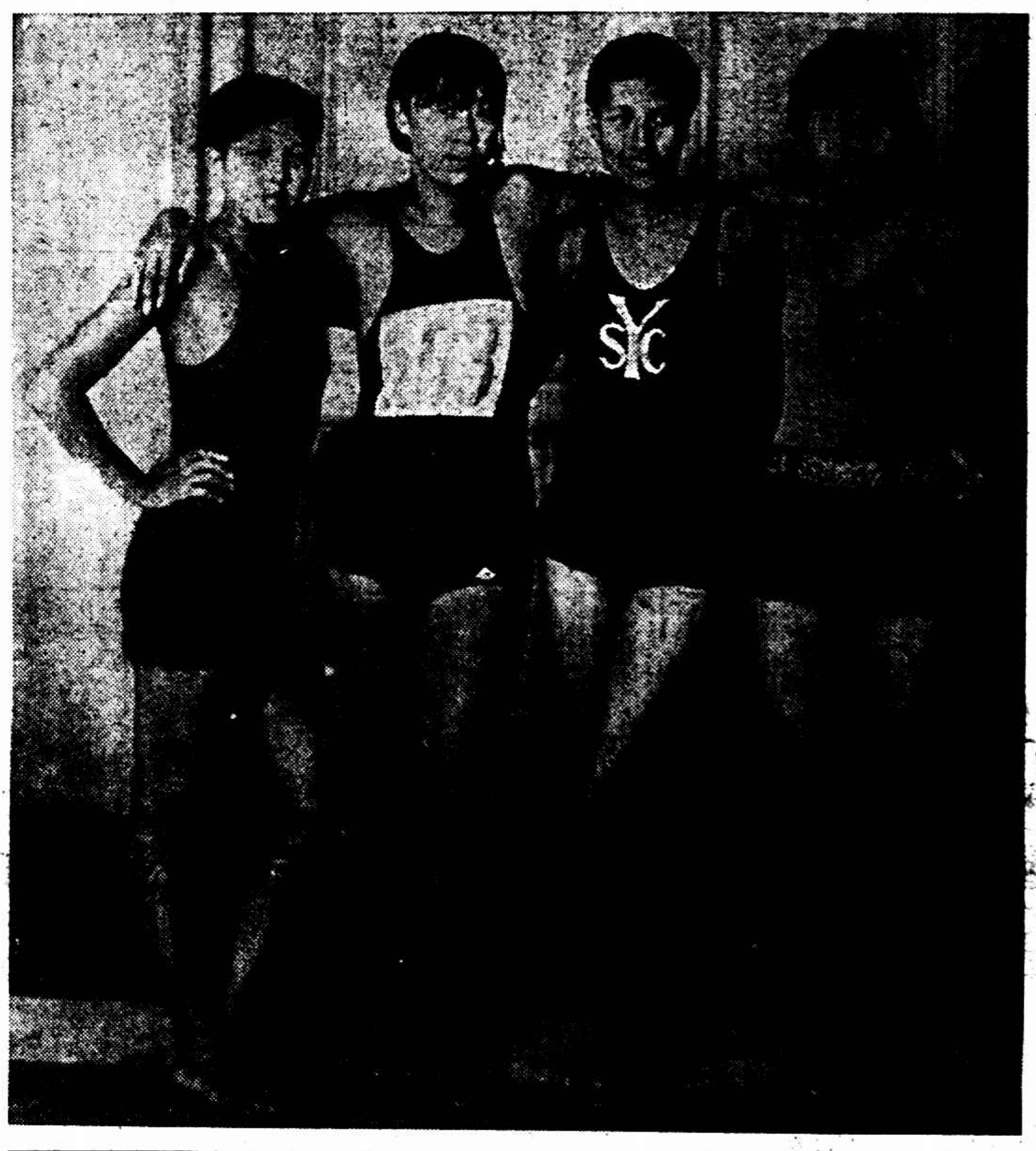

□女游泳員（自左至右）翟連元・龔希家・劉瑪琍・鄭碧蓮、（麗光照相）

今天競技全部秩序表

▲男子全能運動　在中華田徑場　下午二時起

㈠百十米高欄（十項之六）㈡五千米競走（中華競走會表演）㈢擲鐵餅（十項之七）㈣撐竿跳高（十項之八）㈤擲標槍（十項之九）㈥一千五百米（十項之五）

▲男子籃球初賽　在中華籃球房

（女子一場）暨南對東南女體專　下午五時起

（男子三場）大夏大學對鐵隊　下午六時起　青光對滬東　七時起　日暉對砲隊　八時起

▲女子排球初賽　在中華排球場

海星對東南　改二時半　孫本對愛國　下午四時起

▲男子網球雙打　在中華網球場

屠開元 錢體彬 對 方學生 曹文英　上午十時

茅於恭 張箕曾 對 汪民視 孫成璧

以上兩組之勝利者復作複賽　下午三時

陳懷章 陳錦 對 任傑星 鄧潤章　上午十時

張得孫 劉鼎慶 對 余田光 劉鑑

以上兩組之勝利者復作複賽　下午三時

▲男女游泳　在交通大學游泳池　下午七時起

㈠五十米自由式決賽（男）㈡二百米蛙式決賽（男）㈢百米蛙式決賽（女）㈣花式跳水決賽（男）㈤一千五百米決賽（男）㈥百米仰泳決賽（男）㈦百米自由式決賽（男）

▲男女國術競賽　在中華田徑場　下午一時起

㈠輕量級摔擊預賽 ㈡輕中量級摔擊預賽 ㈢中量級摔擊預賽 ㈣輕重量級摔擊預賽 ㈤重量級摔擊預賽 ㈥輕重量級摔擊複賽 ㈦輕中量級摔擊複賽 ㈧中量級摔擊複賽 ㈨輕重量級摔擊決賽 ㈩重量級摔擊決賽

附國術部競賽員名單

▼男競賽員　㈠獨少浙摔擊 ㈡尹文龍摔擊 ㈢張實興摔擊 ㈣王希結摔擊 ㈤魏連銘摔擊 ㈥顧喜雌摔擊 ㈦吳在禮摔擊 ㈧王忠孝摔擊 ㈨陳玉麟摔擊 ㈩茅晨更摔擊 (一一)曹靜波摔擊 (一二)許英高摔擊 (一三)顧炳學摔擊 (一四)沈佛林摔擊 擊劍 (一五)翁驍勝摔擊 (一六)倪延壽摔擊 摔角 (一七)吳俊才擊劍 (一八)羅念茲摔擊 擊劍 (一九)許直直摔擊 擊劍 摔角 (二〇)宋敬修擊劍 摔角 (二一)王 鈸摔擊 (二二)孔心游摔擊 (二三)汪嘉雲摔擊 (二四)黃松祥摔擊 (二五)顧良傑摔擊 (二六)竺清輝摔擊 (二七)…… (二八)張雲龍摔擊 (二九)吳文甫摔擊 (三〇)李欣希摔擊 (三一)陳麗傑摔擊 (三二)郭琴舫摔擊 (三三)曹祖發摔擊 (三四)濮清儀擊劍 (三五)朱文偉摔角 (三六)王合金摔角 (三七)陸榮發摔角 (三八)張錫誠摔角 (三九)方襄龍摔角 (四〇)楊鴻葆摔角 (四一)王魁元摔角 (四二)鮑占君摔角 (四三)洪志芳摔角 (四四)陳金發摔擊 (四五)程慶祥摔擊 擊劍 (四六)蔡實摔擊 擊劍 (四七)劉鳳鳴摔擊 摔角 (四八)宋保茂摔擊 摔角 (四九)周雨牛摔擊 摔角 (五〇)陸自東摔擊 摔角 (五一)葛其祥摔擊 摔角 (五二)向森虎摔擊 摔角 (五三)陸炳生摔擊 (五四)王季仁摔擊 擊劍 摔角 (五五)朱劍雲摔擊 擊劍 摔角 (五六)吳寅生摔角 (五七)劉欽俊摔擊 擊劍 摔角 (五八)王杏孫擊劍 (五九)朱壽彭擊劍 (六〇)季 嶽擊劍 (六一)陸子山擊劍 (六二)盧治發擊劍 (六三)盧 宏擊劍 (六四)陸時萬擊劍 (六五)陸時興擊劍 (六六)王 昇摔角

▼女競賽員　㈠羅淑賢摔擊 ㈡烏君珠摔擊 ㈢翟通沅摔擊 ㈣張潤珠摔擊 ㈤季瑞芬摔擊

今日起國術競賽、經大會變通、凡國術館員不必購票、可以憑國術館會證入場、又凡國術部各職員務請於十時半齊集場中、以便編配及佈置一切、

今天五千米競走

周余愚石金生等統出馬　比萬米更有精彩

準備參加下月全運表演之中華競走隊、已於上星期日挑選後起優秀多名、於今日本市運會中與先進隊員合共作表演一節、老將如周余愚石金生侯根仁等、本日有較佳之活躍、新進諸員於近數月來咸能刻苦練習、且得數老將之前牽後引、認眞加鞭、成績一日千里、預料未來一九三一之滬地萬國比賽、吾中華隊大有直搗跑馬廳奪取銀杯之可能、今日出席表演走員、希於下午一時前至慕爾堂集合、備車送往、過時不候、

附五千米競走表演員名單

一・楊俊 二・宋炳生 三・凌賓榮 四・孫壽鈞 五・劉壽甫 六・王孟茂 七・劉維厚 八・黃維福 九・呂友俠 十・蔣曉春 十一・[illegible] 十二・邱鴻昌 十三・張志和 十四・鄧光 十五・陳立文 十六・呂崇義 十七・凌鶴 十八・王龍寶 十九・葛仲高 二〇・毛兆祥 二一・陶朱 二二・張賜榮 二三・徐鶴立 二四・厲慶壎 二五・劉祥望 二六・馮子能 二七・姚恕恩 二八・謝行偉 二九・顧錦源 三〇・陳梃連 三一・蔡松岩 三二・史榮醬 三三・程宜 三四・龍錦濤 三五・張浩九 三六・劉家軍 三七・周如泉 三八・石金生 三九・侯根仁 四〇・周余愚

假若你是失戀人的話、聽了會場上電播的跳舞音樂一定很傷心的、我想你大概不會吧、

◆◆◆◆◆◆◆◆黎莉莉歌曰：「微微風、毛毛雨……」全市全能運動於是開始、◆◆◆◆◆◆◆◆

故事、全能運動向例不能引人入勝、昨天忽有一千多鑽頭興高采烈的在引頸竭望、那自然是受了一萬米的影響、君不見、將軍一去、大樹飄零、

危機四伏

司徒姑娘偏愛惹事、郝春德者、血氣男兒也、操着先施大廉價對折式的廣東話、笑中帶嗔的握手成拳、其勢洶洶的對着司徒示威、說、「你再笑我、我要 踏 死你呀！」旁有海星女健將二人、佛口婆心的警告郝君說「喂！朋友、後面埋伏着大將、當心點」

本來是一本

好戲、三十幾個名角、一齊登場、八本連台、二十五場准演三刻、主角是千里駒馬逢瑞、合演有賽猿猴王正林、聖手書生趙伯歡、神行太保陳行佩等等、還有陳虛舟要赴廣東、紳商特煩、留滬合演、並且重金禮聘青島名角孫安亭、生是生、淨是淨、緊湊非常、無怪其能叫座、

當改造博士

郝回頭望月、則發見鍾連基在其後、

萬米鰲頭終屬千里駒

神龍破壁　神行太保說不出肚……

萬米　馬逢瑞　王正林　徐彥博　陳行佩　三七分十六秒

馬之成績已打破上屆陳虛舟之三七分五五秒三、（但尚不及本人在江南所造之三六分十八秒四）距全國劉古學之三五分二七秒八及華北張新民之三十六分五七秒六亦遠、馬云姿勢已改、惟新自魯返、傷風未愈、無人競爭、一至於此、

昨天禮拜一、各處例不放假、兼之涼風習習、細雨綿綿、而田徑場仍集有千餘觀衆、萬米未開場、手挾圖書時報絡繹而來、萬米方閉幕、聯袂而去、號召之力、竟若是其大耶、萬米中軍場上傳出一令、說「二次預備」、於是各路英雄自兩旁起霸而上、起霸者、伸腰踢腿、左搖右幌、以舒練筋骨也、少焉、裁判升帳點將、各位英雄集前候令、馬逢瑞錦標呼聲最高、

全場目光隨

之、口有言、言老馬、手有指、指老馬、尚未起賽、攝影員已爭前拍影、蓋公認老馬勝利、已十拿九穩、

鎗聲起處

老馬已脫韁而出、孫安亭緊躡其後、張全洲陳行佩王正林陳虛舟董家變等隨之、一圈方過、老馬已離陳虛舟十五米之遠、在一圈半時、孫安亭超出馬前、一度領銜、是爲無常、不及半圈、仍爲孫氏黃金時代、惟好景老馬加鞭趕過、是時黑面張全洲、聲勢突盛、直至與老馬並肩而行、第八圈、寸步不離、至於王徐陳董諸人、則在此數圈中上落不已、董家變於第六圈中趕上第三位、但不久漸漸退後、孫安亭自第四圈起、漸形不支、至第七圈落至第九位、徐彥博原在十餘名後、至是躍居第七、趙伯歡投筆從戎、成績到也無啥、是時居第八位、陳行佩王正林並肩疾趨、同居第三、老將陳虛舟位列第五、如是直至十五圈、甚少變化、

自十六圈起

老馬仍領前、其後三十米爲徐王陳行佩三人、雁行而進、成一集團、再隔四十米、陳虛舟董家變相繼而來、趙伯歡又晉爵一級、進至第七、此時看來、老馬冠軍自然別無問題、所待解決者、祇二三四名之次序而已、老將陳虛舟、雖居第五、然距離過遠、殆無獲得位子之望矣、

二十圈

後、馬氏鞭枚疾走、速度愈增、至終點時、拋離第二名約一百五六十米、越過第末名凡六圈、成績、三十七分十六秒、（馬若無病、有人競爭、所造成績、當不止此、）

王正林

於最後三百米努力衝刺、兩腿如飛、四座駭然、於三百米間拋離第三約二十米、王氏面龐消瘦、捷若猿猴、成績激進、本報於前日已有報告、初不料其精采如是也、

徐彥博

步伐輕鬆、先從黃勝白練習、繼師事陳虛舟、青出於藍而勝於藍、其斯之謂歟、

遠東上將

陳虛舟孫安亭、成績均不振、陳屬年齡關係、孫大約因缺乏練習之故、趙伯歡[illegible]超過孫安亭、[illegible]也、

又王正林

[illegible]首伴陳行佩、[illegible]博均跑外圈、以二[illegible]跑五米論、[illegible]百二三十米之[illegible]節省此段費路、或可[illegible]老馬有番競爭、老馬不要大意、還須加[illegible]、後生至可畏也、

萬米既閉

[illegible]起座、雖有五理千理、也壓不住台、沿路[illegible]老馬眞快之聲云、

□神龍飛去

萬米名手龍澤厚、[illegible]惹人注意的、[illegible]、竟未列入、多方刺探、乃知此公已至江西某中學、担任體育教員

□駿馬失常

馬逢瑞萬米跑完後、向記者言往訴、對着張長昌說「昨日整天睡在床上、今天上帝頗也垂憐、精神特別飽滿、此目的本志在造成可意的紀錄、可運達、誰料步伐較平日最少短一寸、成績平平、其原因則在烏托之邦」

□太保苦了

陳行佩此次成績欠佳、人第知陳鐵牛之苦衷、而忽略此公之哀感！噫乎！大便失常、每晚如則三次、其爲狀也、不硬不軟、……

何爲罷工

不幸事在新秋多極了、出色的運動員、偏來二竪纏擾、陳寶球砧不具論、王季准之兄大塊頭期期愁其昨日不能來、後竟能來、千五米成績五分十八秒、宜稱平生第一苦事、

快郵代電

錢體彬君鑒　托改網球秩序、未得大會允准、不便擅更、特佈區區、張宸青上、

□東南女子排球隊

□南洋英專女排球隊

□男子排球冠軍　復旦隊

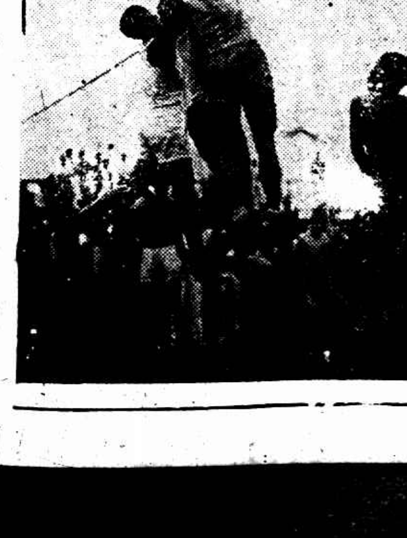

□復旦與大夏決賽排球

口愛國排球員因暨南隊棄權、坐觀男子排球決賽、

口務本排球員亦立於陣脚外觀戰、評論球藝、作臨戰時之借鏡、

口球場中、水尖

一喜一悲 五項老大哥推王季淮

郝春德退列第二

王之成績超過去年全運 全國最高紀錄相近

五項運動、加入者共十八、僅六人與賽、王季淮居第一位、他的鐵餅跳遠標槍、因爲帶病出場、未至其原有成績、二百米及千五百米成績甚佳、總分得二千八百二十一分有零、孫惠培足傷、但仍免强加入獲得第四、亦是難能、

名次	項目	二百米	鐵餅	跳遠	千五百米	標槍	新法計分
王季淮	成績	二四秒三	三一米六七	六米一九	五分十八秒四	四一米六五	
	分數	七〇三分	四八五分四八	六五四分五五	五一〇分四〇	四六七分八七五	二八二一分三〇五
郝春德	成績	二四秒一	二七米〇五	六米九八	六分二秒	三六米四〇	
	分數	七二五分	三〇九分九二	六〇三分一〇	二四八分八〇	三三三分五〇〇	二二二〇分三二〇
黃邦任	成績	二六秒	二三米九五	五米三八	五分九秒	三五米八九	
	分數	五一六分	一九二分一二	四五六分一〇	五六六分八〇	三〇九分四七五	二〇四〇分四九五
孫惠培	成績	二五秒一	二三米七〇	六米〇二	五分四三秒六	三四米四一	
	分數	六一五分	一八二分六二	六一二分九〇	三五九分二〇	二六八分七七五	二〇三八分四九五
陳若虛	成績	二八秒二	二四米八五	五米四三	五分四七秒六	四〇米五一	
	分數	二七四分	二二六分三二	四六八分三五	三三五分二〇	四三六分五二五	一七四〇分二九五
許成雋	成績	二六秒二	二二米二	五米〇九	五分四秒	二四米六八	
	分數	四九四分	一六四分	三八五分〇五	五九六分八〇	（欠分六五）	一六三八分二〇〇

附去年全運會五項第一成績

	二百米	千五百米	跳遠	標槍	鐵餅	新法計分
郝春德 成績	二四秒八	五分二八秒	六米一三	三九米〇八	二六米五四	
分數	六四八分〇〇	四五二分八〇	六三九分八五	三九七分二〇	二九〇分五二	二四二八分三七
（老法計分）	四八九	二八〇	六〇〇	三九四	三七七	二一三八

附全國最高紀錄中五項成績

	二百米	千五百米	跳遠	標槍	鐵餅	新法計分
吳德懋 成績	二四秒二	五分十秒六	六米一九	四三米九五	三〇米七八	
分數	七一四分〇〇	五五七分〇〇	六五四分五五	五三一分一二	四五一分六六	二九〇八分三三
（老法計分）	五三三	三四三	六一一	四七六	四六八	二四三〇

不幸哉或病或傷 十項僅五人決鬭

鍾連基已得二千七八百分 羅梁劉將決奪第二三席

十項運動加入者、共有十一人、鐵牛陳寶球及曹裕或病或傷、（皆未參加）李琳江善敬中途知難而退、因而完成前半部成績僅五人、其中以鍾連基獲分最多、羅傳賢及梁添成不相上下、且看今日之奮鬭、五人前半部成績表如下、

	百米	跳遠	鉛球	跳高	四百米	總分
鍾連基	十二秒 六六六分八〇	六米〇五 六二〇分二五	八米一七 二八三分〇〇	一米五六 四八二分〇〇	五五秒六 七二一分七六	二七七三分八一
羅傳賢	十三秒 四二八分八〇	六米〇七 六二五米一五	一〇米一〇 四七六分	一米四八 三七〇分	六二秒四 四六六分〇八	二三六六分〇三
梁添成	十二秒七 五〇〇分二〇	六米一〇 六三二分五〇	七米二八 一九四分	一米六二 五六六分〇〇	六三秒 四四三分五二	二三三六分二二
劉夢麟	十三秒 四二八分八〇	五米五五 四九七分七五	八米一五 二八一分	一米四二 二八六分	五八秒 六三一分五二	二一二五分〇七
李國偉	十四秒二 一四三分二〇	四米五二 二四五分四〇	五米五九 二五分	一米四二 二八六分	七一秒八 一二二分六四	八二二分二四

◆◆◆◆◆◆◆◆◆◆

王季淮獲五項魁首、標鎗何不景氣乃爾、否則時報可以做一個很好的題目、

◆◆◆◆◆◆◆◆◆◆

郝春德沒有去年成績好、跑一千五時、其咬牙與華北陳盛魁等、鍾連基司徒薇江善敬等在旁爲之打氣、跑完、老郝搖頭…………

◆◆◆◆◆◆◆◆◆◆

大貓（孫惠培）命已如是、五項雖獲第四、然又連跌三交、又傷踝骨、倒地不起、如此拚命、似違運動生理、改造博士邵嶽、爲人仗義、自拍胸脯、左顧大貓、君其放心、弗能赴南京、其以阿拉位置讓之

◆◆◆◆◆◆◆◆◆◆

十項運動何來花和尙、口中亦操英語、每一出場四座無不拊掌、此人便是梁添成、詢其剃髮理、梁云、此係昨日新剃、天叫我跳遠名落孫山、

◆◆◆◆◆◆◆◆◆◆

冷門陳若虛、毛髮茸然、有如刺蝟、而其成績、確屬不差、

此原在人意料中 排球錦標復旦不客氣

飛將軍在還怕什麼？

昨日全上海體育界最感興奮者、厥爲男子排球決賽、猛將如雨之復旦已連勝錦標十二年、何樂如之、大夏健兒則個個落下馬鞍、天公正在灑有情之淚也、怪哉、眞怪哉、雨中球迷、觀音不比羅漢少、

衛鼎彝也算第二條好漢 泥牛失態可憐

時則女子甫賽完、東南南洋務本海星皆作壁上觀、從北平翊教轉學愛國之陳榴珍小姐、據云儀態萬方、精神進步、記者一面看球記分、一面也在幻想着各女士的臉上似乎都有一塊表情記分牌、那飛將軍曹廷贊接着大夏衛鼎彝氣憤塡膺的扣球、不待落下、騰空一躍、高與網齊、就勢還擊、唉、三排、那大夏的三排、都是些新手呢、……

復旦（廿一—十三、廿一—十一、廿一—十二）大夏

獅子云：大夏實力較今春時報杯時遜色、似比滬江爲弱、衛鼎彝確出人頭地、氣力充實、除曹阿腩外、可列爲上海第二條好漢、須多加淘汰火氣太大、泥牛帶病出場、三日未進米粒、毛其衣而燈籠其袴、影響不少、但有時仍有幾頁可看的書、復旦實力如何、無庸記者辭費、恐長健兒驕氣、明日晨光曦微、阿德哥挾師北征矣、

復旦：曹廷贊　謝寶常　周志滿　張羣光　曹拔南　黎福俊　程明覺　梅鳳起　蔡天戈

大夏：任鏡民　賈鳴岐　傅國年　陳寶球　衛鼎彝　周雄威　魏佐翰　劉遂安　任冠雄

女排球初次開火

三比〇 東南女體專畢竟較純熟 南洋高商難敵

女排是第一次開火、東南對高商、內行人說、這叫打泡戲、由陳㚦德評判、時露廣東白、引起一般女摩登的笑聲、彷彿像母鷄生蛋、兩隊就在這一團和氣裏定了勝負、結果是東南以三比零獲完全勝利、至於技術上、雙方總還缺乏練習、不過從前女排球每排是四人、現在是三人了、有時候嫌氣力不足、顧慮不到、所以也難怪他們、可是個人方面有位高商三排林劒虹女士、他用左手發球、很有獨到之處、

結果　東南女體（念一—十七、念一—十一、念一—八）南洋高商

東南：楊志仁　閔秀娥　楊寶茂　王志新　費文德　曹佩雲　陶麗珍　潘月榮　王鳳霞

南洋：容麗清　姚秀蓉　林芷蘅　張琇　陳艷冰　杜劍虹　黃佩玉　何錦梅　許佩瑤

評判　陳㚦德

復旦排球隊決北上挑戰

復旦大學排球隊、擬於十六日動程北上、與各校排球隊作挑戰賽、一行十五人、教練陳㚦德、幹事郭少山·顧德剛、秘書司徒蔭、隊員前排程明覺張羣光曹拔南嚴丙英、二排梅鳳起曹廷贊謝寶常黃庭蓁、三排周志滿黎福俊鄒爭新蔡天戈、

網球賽一場惡鬭

余田光逢錢文寶 雖分上下 腿上生瘡鬧到一時有半

男子單打網球、參加者有三四十人、其間不少草莽英雄、經初賽之淘汰、猶有十六位好手爭雄、此八組中、以余田光錢文寶之一組最惹人注意、伊二人者、迄未較量、球迷求之不得、昨乃於市會中相逢、兩强相遇、劇戰一場、是意中事、錢君兩腿生瘡、扶病應敵、此種精神、殊堪嘉許、雖打兩盤、無一局非十記以外分輸贏、一時有半、方判軒輊、眞是棋逢敵手、將遇良才、其次如屠汪之役、亦頗費力、餘則少劇烈爭扎、八組成績如左、

余田光	勝	錢文寶	九對七	十對八
陳傳璋	勝	手鴻貴	六對三	六對二
孫成璧	勝	黃宇堅	六對三	六對一
屠開元	勝	汪民視	七對五	六對二
錢耀彬	勝	鄧潤章	六對一	六對三
陳憲章	勝	方榮生	六對〇	六對一
劉鏗	勝	黨樹業	六對〇	六對一
沈美鎮	勝	張箕曾	六對四	六對一

足球兩場出不料

青年隊人人奮勇挫華伶 二比〇
知行隊下半場擊退滬東 五比一

□□□□□□□□□□□□□

昨日足球、按照某方預告、爲優游對知行、華伶對暨南、乃以尙有滬東、青年兩隊、故改爲知行對滬東、華伶對青年、先行作一次賽、結果知行青年得勝、滬東華伶被淘汰、明日（十六）複賽、已定爲暨南與青年、（下午三時）優游與知行、（下午一時）仍在中華足球場、此四隊中暨南優游較有錦標希望、我輩須在十九日下午三時可睹兩隊之好手顯技也、

青年隊夏去秋來、旗鼓重振、加入大會、初賽輪空、至昨日始與稱强之華伶交鋒、寒暑重更、初現身手、威武依然、諸將之進攻退守、極形搭擋、在上半時中、左鋒徐步雲得邊際輸送、快步前進、踢中一球、對方華伶、一再努力、機會時見、卒以描準欠佳、難樹基業、再戰聲中、華伶反攻者屢、無隙可乘、禍不單來、反被靑年右鋒潘洪濤繞道而入、雪上加霜、局勢益陷荆棘、相鬭完畢、爲青年以二對〇獲複賽權、雙方陣線如左、

▼青年隊　姚珊甫　張彭年　忻子良　張仰嵩　周文鈞　吳顧祥　倪小榮　鄭遜民　徐步雲　潘洪濤　曹錦輝

▼華伶隊　胡世榮　鄭子雲　翁昌運　李丕顯　王伯湧　楊國楨　吳文舉　羅斗文　賈孝良　賈幼良　劉宗德

知行足球隊、自初賽中淘汰了西區、聲勢更熾、滬東隊偏安滬東一隅、素極凶横、於昨日相逢、十分餘鐘、知行東攻西竄、正在無計可施時、滬東中路忽現漏洞、中鋒龔以斌、帶球而入、横身一脚、失去一球、以後互相對峙、在上半時終、各無進展、下半時開始、知行攻打更急、滬東左防右禦、漸漸不支、被知行次第攻入四球、滬東戰將、力圖恢復、卒獲一球、時間告終、知行以五對一之比告捷、取得複賽權、兩隊陣容列下

▼知行隊　黃宗華　陸志明　顧尙香　余時雨　張嗣林　楊祖賡　夏鎮國　張錦祥　龔以斌　萬□昆　林炳文

▼滬東隊　陳光興　朱成豪　畢信卿　肖文英　劉國任　楊國慶　趙慶生　曹恩齡　劉承麟　李赤榮　林炳文

樂華隊決定奮鬭望將來

舊人不哭 新人笑

李惠堂老友余衡之、昨由靑島返滬、身穿雨衣、口含香糖、正在擇竿跳架下高瞻遠矚、欣然與記者談話、上海足球之有今日、全賴李惠堂之吸引力、甚至引車賣槳者流、莫不趨之若鶩、近雖實力式微、吾亦有說焉、今年樂華決定參加、㊀不以失敗爲恥、目的在訓練後進、俾補老將之缺、㊁看客有時求勝心切、時常嘲笑舞脚運動員、太使新人灰心、但亦可因此養成人才、譬如周賢言、前在澳洲作戰、接球慌迫、時常螺絲、（Loss）大受當地華人唾罵、竟有要求南華守門劉慶祥來者、周受此刺激、不以爲苦、痛下功夫、得有今日、近在南洋比賽、當地華僑譽爲第一國手、且覩包家平而上之、其實包亦不錯、惜盛名之下、引人注目、每一出場、心恒惴惴、像煞有介事、反到礙了事、

馬來亞與香港華人每隔二年有一和和盃足球賽、前港隊到星、曾敗於馬來、今年應在香港比賽、馬來足球隊乘來港之便、順便乘佛傑遜總統號來滬、十月六日準到、擬於七九兩日與中西名隊各賽一次、該隊實力甚强、如亞九鄧約翰等均蓋世英雄、與南華中華戰、亦不過二與〇、一與二之比、屆時當能引人入勝、惜各健兒飯碗問題要緊、因公不能久留、全國運動會雖已報名、但決定不參加、那時節逐鹿中原者、厥爲香港與上海耳

游泳四百米成績出色

雨夜明燈下 可惜人少 略減興趣 三姊妹同來嬉戲 幼者僅九齡耳

▼女子五十米自由式　㊀龔希茇㊁劉坩琍㊂鄭碧蓮　五二秒七

▼女子百米仰泳　㊀龔希茇　二分三九秒

▼女子百米自由式　㊀龔希茇　一分五八秒九

▼男子四百米自由式　㊀冼敬多㊁張家瑞　七分三十五秒六

預賽成績

◆五十米自由式預賽

甲組㊀尹衍均㊁練顯南㊂葉杭　三一秒八

乙組㊀陳春秀㊁羅慶尊　三四秒一

丙組㊀林石秀㊁羅子成　三六秒四

◆五十米自由式複賽

甲組㊀尹衍鈞㊁葉杭　三二秒三

乙組㊀練顯南㊁陳春秀㊂羅子成　三二秒六

◆百米自由式預賽

甲組㊀林江水㊁林石秀㊂羅子成一分廿一秒九

乙組㊀尹衍鈞㊁練顯南　一分十五秒五

◆百米仰泳預賽

甲組㊀冼敬多㊁曹松萬㊂葉杭、一分三六秒七

乙組㊀凌崇舉　一分四十六秒

丙組㊀張仁滔　一分五十三秒

◆二百米胸泳預賽

甲組　㊀曾仁錦　四分二十九秒

乙組　㊀凌崇舉㊁許顯耀㊂彭恭允三分三二秒四

彭組　㊀朱榮基三分三四秒九

◆一千五百米自由式預賽

甲組　㊀林潮源㊁鄭貴章㊂易啓祥三十分三八秒八

乙組　㊀陳玉泉㊁黃大柱三二分三十九秒

游泳花絮

出人意料以外、上海小姐對於游泳興趣忽然提高、交大體育館昨晚門庭若市、「崛起兩女士」張寶瑾錢行素亦濃裝淡抹、含笑而來、兩江諸將蓮步遲遲、被擯於外、繼又發現乎西廂、不知是否慣用地道、

門旁四角、羅漢五百、濟濟一池、其爲熱也、雖在中秋、頗令記者上氣不接下氣、興波逐浪、亦云烈矣、

先說女子、九人只得一半（但非四個半人）預賽變作決賽、就中自以龔希茇劉瑪利爲最佳、五十米決賽、劉佔先二十五碼後龔超前、膂力甚大、龔新由日返、本報前已介紹此人矣、請拍照、强之而後可、

霍蓮元小姐一百米游、游錯了路、爲山九仞功虧一簣、

男子二百米蛙式、蘇祖騊委勢果如眞蛙、可惜半途抽筋、大腿蹻傭無力、爬不上岸、大有追蹤屈原可能、一聲號令、五男士奮勇下水、嫂溺尙且援之以手、何況不是嫂子乎、

各項成績、頗見平均、但少特殊發現、姑從花絮入手、

游泳健將俞斌祺、素以仰泳出名、昨晚不幸犯規、以致在百米仰泳中取消資格、俞君眞可謂不走運、

女子百米原有八人報名、但昨晚點名時只有龔女士希茇一名報到、臨時有陳氏三姊妹加入表演、大姊寶瓈、芳齡十三、二姊寶琇、妙齡十一、小妹寶聯稚齡纔九歲、玉雪可愛、委婉均佳、

瑪利頭痛、倒臥交大乒乓桌上、桌爲之濕、

女子五十米

大會愼重決定今天重賽 第一以下位置 時報照片上已印得分明

前日女子五十米決賽、除第一張蘋先女士到達終點、極爲清楚外、其餘四人衝過終線頗爲接近、一時萬難看得清楚、致評判結果發生疑問、（昨日本報有照片刊出）前晚終點裁判曾一度商量、但無結果、昨日上午乃由總裁判決定第一張蘋先不生問題、其餘一同衝進之四人司徒薇李寶惠薛奇定馬毓芳四女士今日下午二時重行決賽、解決第二第三第四位置、以求公允、大會方面已於昨日通知各運動員、惟恐不及於今午前投到、希四位女士於今日下午準二時到場、聽候重行決賽、

中葡足球隊戰報

一勝一和

香港十三本報電：中葡隊（即中華足球聯隊）十日對馬冷選手聯隊、一對〇勝、午戰馬冷華人聯隊、五對五和、戴麟經·大告山奴·最受敵人監視、故少發展、

美國網球界失色

新進橫恩士 初出茅廬壓倒許多好手

美國全國男子網球單打賽、參加者除本國第一流好手、如杜格伍特·希爾士·梵令洛脫等外、英國大將潘萊、許士、法國蒲塞斯等多人、不料最後之結果、年方二十歲之加州少年橫恩士以七—九、六—三、九—七、七—五戰敗洛脫而膺錦標、實爲該國本季最驚人之結果、蓋橫氏自球季開始、即連續在各處奪得錦標、名手遇之無不摧敗、直至得全國錦標、一時新舊名將爲之失色、

口愛國女排球隊

我們要便唱將起來！

全國運動大會前奏曲

參加全運人數已逾二千

南京電、全運籌委會已接到各單位報告者計二十五處、各項錦標參加單位數目如次、男子部㊀田賽二十三單位、㊁徑賽二十二單位、㊂全能十八單位、㊃籃球十九單位、㊄網球十八單位、㊅排球十七單位、㊆足球十八單位、㊇棒球八單位、㊈游泳十一單位、女子部㊀田徑賽十九單位、㊁籃球十五單位、㊂網球十三單位、㊃排球十五單位、㊄游泳七單位、其中雲南青海兩單位未曾說明加入何種錦標、尚未列入、以現在收到之單位數而計、運動員人數已在二千人以上、

青島準備全運十八預選

青島市教育局爲準備參加全運、田徑預選、改定於本月十八日二天舉行完竣、游泳預選亦有許多代表參加、現正在陸續比賽中、

福建全運預選十七開始

廈門十四日本報電、全運選手預選、定十五至十七在廈大舉行、

山東如火如荼 籃球興盛

(全運預選十五日開始)

山東省爲參加全國運動、特開第三次全省運動會、以備預選、准於十五日起舉行五天、(前三天爲田徑後二日爲球類) 據籌備會語記者、此次參加之多、出人意料、報到共有千餘人、而籃球又特多、共有三十餘隊、恐裁判時太麻煩云云、長跑健將小馬(厚盛)對記者說、「這次全國運動我們山東決不[illegible]年一般的吃鴨子了的、九月十日晚[illegible]

遼寧諸將連創新紀錄

四百米 鐵餅 女鉛球

瀋陽十四本報電、今日遼寧全運預選、繼續舉行

△男子

項目	姓名	成績
四百米	劉長春	五一秒八
	(此項打破本人五二秒四之全國紀錄)	
鐵餅	馬鴻增	三五米〇二(新紀錄)
鉛球	宮萬育	十一米七七
	第二周賽	十一米七六
千五米	于希渭	四分二七秒
中欄	孫守仁	一分〇秒九
一萬米	宮清閣	三五分五六秒
	網古學院痛中止	
三級跳	董鼎華	十三米三七
十項運動	張鶴佳	五八五七分一七

△女子

項目	姓名	成績
鉛球	男子駿	九米四一五
	打破全國女鉛球最高紀錄	
低欄	劉綠韞	十五秒四

青島游泳有女將 年紀輕輕

四大天王之一翻江倒海 連奪首魁

青島市教育局舉辦全市游泳競賽會、(十二)日舉行完竣、本市四大天王之一月前在津名震游泳界之郭英亦與焉、而女子方面居然跳出八位水上英雄、參加比賽、實行下水者僅五人、而五人中年齡最大者亦不過十有五歲、五十米與百米之自由式成績大有可觀、郭天王果然名不虛傳、衝風破浪、連奪百米自由式四百米自由式千五百米自由式及入水比賽四項第一、成績之速、姿式之俏、全運會上定能一現色相、玆將兩組成績錄次

女子組

項目	第一名	第二名	第三名	成績
五十米自由式	何文靜	何文雅	孫瑞珠	四一秒二
百米自由式	孫瑞珠	何文雅	何文靜	一分四九秒

男子組

項目	第一名	第二名	第三名	成績
五十米自由式	丁昌奇	何文樂	孫賓文	二八秒
百米自由式	郭英	丁昌奇	徐國祥	一分十秒二
百米仰游	李道一	王正華	劉佩鶴	一分四三秒
二百米俯游	何文樂	陶啓武	林錦江	三分廿秒四
四百米自由式	郭英	孫賓文	賓錫林	六分四九秒
一千五百米自由式	郭英	丁昌奇	陶啓武	二七分二八秒四
二百米接力自由式	第一組勝利隊(商業學校)	第二組		二分二八秒
入水比賽	郭英	胡延禎	王正華	

史興隆兄弟風頭十足

游泳兩項各破全國紀錄

譚學儉二百米俯泳亦佳 冷淸昧女士亦兩項第一

遼寧出席全運水泳選手、於本月十日、在日本站國際游泳池舉行預選、史家昆弟三人風頭十足、四百米千五百米皆爲彼倆、並破紀錄、(按全國四百米紀錄爲六分三十七秒、千五百米爲三十分七秒、皆係史興隆所造)當千五百米未賽之前、池畔上某人大呼「下！追老三」、槍聲一響、果有四人跳入水中、史老大領導在前、老二緊緊相隨、老三居第四位、三週以後、老三已超過他的人、其餘一人、見前三無望、乃棄權、池中只見昆弟三人來往往如梭一般、殊爲可觀、史老三兩隻小手緊划、回來回去、步步不讓、終因年小力薄、速度稍差、當老大達終點時、老三尚差三百餘米、然其成績亦接近全國、女子組冷淸昧連得兩項第一、成績頗佳、茲將各人成績列左、

五十米自由式㊀史興隆(瀋大)三十三秒三、㊁譚學儉(大連)三十三秒七、㊂張鳳雲(瀋大)三十四秒二、

百米自由式㊀史興隆(瀋大)一分二十一秒、㊁史興陽(瀋大)一分二十二秒七、㊂譚學儉(大連)一分二十四秒、

二百米俯泳㊀譚學儉(大連)三分二十五秒(破紀錄)、㊁俞道源(瀋大)三分五十秒八、㊂徐振淸(公益)三分五十九秒七、

四百米自由式㊀史興隆(瀋)六分十二秒四(破紀錄)、㊁史興陽(瀋)六分三十六秒五(破紀錄)、㊂史興陸(大)七分三十秒二、

千五百米自由式㊀史興隆(瀋)二十四分二十六秒(破紀錄)、㊁史興陽(瀋)二十六分五十九秒七(破紀錄)、㊂史興陸(大)三十一分四十四秒、

百米仰泳㊀張鳳雲(瀋)一分四十七秒四、㊁徐振淸(公益)二分七秒、㊂周茂忠(瀋)二分三十九秒五、

女五十米自由式㊀冷淸昧(大)五十三秒二、㊁劉娘璋(大)五十八秒六、㊂李鳳英(大)五十九秒七、

女百米自由式㊀冷淸昧(大)二分八秒、㊁李鳳英(大)二分十四秒五、㊂劉娘璋(大)二分十六秒一、

遼寧國術館在小河沿公共體育場上高搭擂台、舉行省攷、項目分摔跤・拳技・劍・長錦械・比式子等、報名二百餘人、由本月六日起始比賽、延至九日決賽、觀衆異常踴躍、擂台一里左右、幾無插足之地、只見台上刀光閃閃、劍氣騰騰、這個手還過、那個眼錯錯、就七零八落、幸規則極嚴、加以兵器已用棉布等裹住、不然定生危險、決賽結果、辛健侯榮居台主、十日爲全運國術預選、項目分摔跤・擊劍・踢毽・東大體育科田徑選手梁德彰外擊劍連敗三人、榮居擊劍第一、茲將省考及全運預選取錄者姓名列下、

省考(各項平均)㊀辛健侯、㊁尹廷瑠、㊂呂鵬桂、㊃卜鴻圖、㊄楊振興、㊅劉寶珊、㊆王紹生、㊇王世明、㊈高鴻鳳、㊉王文化、⑪⑫耿珊林、⑬馬鶴鳳以上正取十三名、王玉璋等十三名備取、陳跤(單記分)㊀佟順祥、㊁徐俊卿、㊂李安榮、㊃張寶顯、㊄楊振聲、㊅馬振祥以上正取六名、王德林等五名備取、

全運預選 摔跤㊀張鶴齡、㊁楊世澤、㊂鄭宗滄、擊劍㊀梁德彰、㊁王子章、陳跤㊀張寶顯、

浙省女跳高最佳

昨日冒雨舉行 球類尚未終結

▼五項運動

	千五米	標槍	二百米	鐵餅	跳遠
曾子富	五分廿二秒	二九米二〇	二七秒二	廿八米四一	四米八五

▼十項運動

	千五米	標槍	撐竿跳	鐵餅	跳遠
張純寬	六分七秒四	廿五米七〇	二米六七	二十米一六	四米八六

游泳成績如下、

項目	姓名	成績
五十碼自由式	馮法坤	三三秒二
一百碼自由式	何之瑾	一分十八秒
一百碼仰泳	馮法坤	一分十八秒
二百二十碼俯泳	馮肇富	三分三一秒
四百四十碼自由	馮肇富	七分五十八秒
二百碼接力	傅文鍼等	二分二十二秒

▼男子高級

項目	姓名	成績
鐵餅	楊錫經	二五米八七
跳高	蔣國材	一米六九
竿跳	蔣國材	二米五八
三級	沈濂塵	十一米二七
一百米	陳嘉佑	十二秒
二百米	陳嘉佑	二五秒六
四百米	沙日昌	五八秒四
千五米	曾子富	五分四秒六
一萬米	伍鈞鵬	四二分十秒四
四百接	高中	五二秒六
千六接	高中	四分二十二秒六
中欄	金夢江	一分八秒
高欄	陳嘉佑	十七秒
標槍	周桂生	二九米五六
鐵餅	陳家麟	二十一米四〇
鉛球	余知鏞	八米六五

▼男子初級

項目	姓名	成績
一百米	……	十三秒
二百米	俞光陶	二七秒
四百米	林在煒	一分二秒二
八百米	宦克鍛	二分二十七秒四
一萬米	駱炳茂	四五分一秒
中欄	傅祖興	一分十九秒
四百接	安定	五五秒
千六接	高中	四分二十二秒六
三級跳	王禾	十一米一三
跳遠	王禾	五米十五

▼女子高級

項目	姓名	成績
五十米	馬淑英	八秒二
一百米	楊德和	十七秒四
二百米	張朱華	三六秒六
跳遠	方雪貞	三米三四
四百接	省高中	一分九秒六

▼女子初級

項目	姓名	成績
五十米	祝淑貞	八秒四
一百米	鄭雪華	十六秒二
二百米	鄭雪華	……
跳高	陳玉如	一米二五
跳遠	陳月娟	三米四九
標槍	陳明玉	十二米三一
四百接	杭市	一分八秒六

▼球類錦標

項目	結果	比數
足球	工院勝臨海	五比〇
	吳興勝之江	之江棄權
籃球	蕙蘭勝體專	一五比九
	之江勝高中	一八比一四
女籃球	高中勝藝專	二九比六
	弘道勝惠興	二二比〇

河北姑娘卞菊年 跳遠厲害

天津十四日本報電・河北省田徑預選今日竣事、

▼男子部

二百呂悅周廿三秒九
千五金富貴四分四十秒
跳遠梁錫琰六米卅二
跳高吳必顯一米七一
鐵球楊春泰十米六〇
標槍彭永馨四十四米二五
鐵餅董鶴臙廿九米十五

項目	姓名	成績
百米	唐逵	十一秒四
四百米	陳振東	五五秒六
八百米	陳振東	二分十三秒二
三級跳	梁錫琰	十二米七六
撐竿跳	賀子鵬	二米八十
一萬米	王廷錫	三九分四十秒
高欄	趙恩謙	十七秒六
中欄	陳振東	六二秒七
十項	董鶴年	四二一九分六三五
五項	范毅昌	一八七一分九五

▼女子部

百米卞菊年十四秒六
二百卞菊年二十二秒二
跳高許邦愛一米二十五
標槍王敏貞十七米六二
鐵球王敏貞七米六八

項目	姓名	成績
五十米	卞菊年	七秒六
低欄	許邦愛	十七秒一
跳遠	卞菊年	四米三十

▼打破全國舊有紀錄、但尚不及本人在華北之四米四六、

哈爾濱……孫桂雲下野 五虎告星散

哈爾濱特區參加本年全國運動大會、本月六日選拔人材、項目僅爲男女田徑、球類及全能遊泳因無成績可言、均不加入、計運動員九十八人在第一體育場舉行、小雨如酥、觀衆因多裹足、

孫桂雲宣告下野 自今以後、舉凡各種運動會不但不參加、即練習方面亦告停止、記者曾數探孫女士退隱之用意、伊以微笑相還、問至急、則以「念書」二字相答、終不知孫女士賣的甚麼藥

蕭淑芬目下爲哈爾濱台柱、六日患病不能出場、但據體育促進會消息、俟其病愈、決派代表哈埠出席全運、按蕭平日成績、五十米曾有七秒之望、百米可打破十四秒、此次孫桂雲還家、蕭淑芬在哈升座第一把交椅、

劉靜貞成績日見進步、百米二百米在全運有得分之望、選拔成績百米十四秒四、二百米三十秒〇六、又在雨天、跑道泥濘、亦屬難能(未完)

爲報關手續稍耽擱 時報放賑員昨晚出發

裝出餅乾七萬五千磅 麵粉四千袋 紅十字會亦有許多藥品 會同前往江北

時報水災籌賑處職員黃鵬孫陳大凡李鵬(代張有德)辦妥賑品、與紅十字會職員蔡康寧及醫生看護士合組救濟隊、先赴江北一帶救濟災民、原定十二日出發、嗣以是日適逢星期六、賑品報關不及、延至昨日始能裝船、計餅乾加至三百箱、(原出二萬五千磅、加出五萬五千磅)麵粉四千袋、(原出二千袋、加出二千袋、冠生園原出一萬磅)兩共餅乾七萬五千磅、黃君等另乘火車赴鎮江、一面等待賑品運到、設法轉運江北、一面請求省政府派員陪同前往災區、證明一切、並予保護、

此次出發、紅十字會王培元張康寧偕鄭等諸君代辦各種手續、冒雨耐勞、熱誠殊所罕見、時報同人殊深感荷、

除時報方面辦去賑品外、紅十字會方面裝出藥品亦不少、計有痧藥水二千九百瓶又五百盒、至聖水三千六百瓶、十滴水一千三百瓶、痧粒一千包、人丹八千六百包、寶丹八百包、生丹一萬包、濟衆水二千瓶、救命萬精一千瓶、普濟水一千瓶、保命丹一千包、臭藥水一百七十介侖、健陽丸二千打、均由各省水災急賑會移助、此外有美記藥房公司託時報轉送痧藥水十箱、亦已裝出、將由紅十字會代爲散放、

此次放賑、時報原定江北一帶、現爲求得實惠起見、須在鎮江探聞何地災情爲重、何地已有人去放賑、再行酌定地點、擇揀中縣電告、該處受災頗重、無人放賑、有七八萬災民奄奄待斃、大致亦須前往、

大條縮〇六二五

國民社十四日倫敦電、今日倫敦大條銀收盤比星期六縮〇六二五、爲十三便士、遠期不動、仍十三便士〇六二五、

二五、美匯內盤計二五上落、早市出價卅元〇五六二五至六八七五、買價六八七五至八一二五、午收出價三七五至半元、買價半元至六二五、收市出價卅元二五至三七五、買價三七五至半元、東匯內盤計一分半週旋、早市出價一兩六錢一分半至一分二五、買價一兩六錢一分至〇七五、午收出價一兩六錢二分五至二分二五、買價二分至一分七五、收市出價一兩六錢三分至二分七五、買價二分半至二分

標金復呈高翔

掉期近 空頭抵補

昨標金復呈高翔、然漲頭不過二三兩、蓋銀市有十兩〇差度、買者興奮、乃卒方謂掉期漸近、恐將貼出、故努力抵選、殆結果竟漲十兩、惟早初尚平、往後外匯明放略緊、買戶既動、欣欣上騰、竟已透出七百七十兩關外、迨後市狀態平穩、略有二三兩進退、匯票復歸牛擋、人心鞏固、厥後計爲七十二兩之外、今晨大條或能低落、早晨十月份開盤略漲六錢、爲七百六十三兩七錢、午刻已達七十三兩、旋由三兩收盤、揭價改爲七百八十三兩、計漲十五兩至十兩、後市開盤七十二兩二錢、次爲三兩九錢、迨四點卅分收市爲七十二兩七錢、比諸上週六計加九兩六錢、全日最大七十三兩九錢、最小六十三兩五錢、計有十兩〇四錢差次、

□金業交易所(每條)

現貨標金 十月 開盤七百七十一兩 最高七百七十九兩 最低[illegible] 收盤[illegible]

足赤 沙金 標金前市 後市 [illegible]

□物品交易所(每兩)

十月 開盤 最高 最低 收盤 [illegible]

匯票堅挺 市況轉佳

昨匯兌掛牌長所復縮、自晨英匯放長一二五、美金二五、日金縮一分半、餘均隨升、惟香港掛小一八七五、計七十九兩九三七五、殆下午二點半改縮一二五、現爲一先令一辨士八七五、美金二五、計卅元〇二二五、日金加一分半、計一兩六錢六分、其餘均亦改縮、惟港掛勿動、至於內盤趨勢反緊、自早即堅、旋後益挺、午後仍健、結果比較上週六、計英金縮一八七五、美金三七五、日金加一分半、乃金市亦已穿出七十兩關外、實因掉期關係、空頭環境所迫、祇得急補也、期匯業商金業中復向抓結、至下午稍有拋出、計英金約共成交念餘萬磅、美金僅少數出少、日金不過數十萬元交易、市況甚佳、[illegible]

□銀行匯票市面

銀行電匯(上海匯倫敦)一先令三辨士(申規一兩計算)
銀行四月期 一先令三辨士〇六二五
四個月期(上海匯法國)七百七十五佛郎(申規百兩計算)
銀行電匯(上海匯瑞士)八百二十佛郎(申規百兩計算)
四個月期(上海匯美金)三十元〇三七五
銀行電匯(上海匯美金)三十二元一二五
銀行電匯(上海匯香港)七十九兩九三七五(標洋百元合申規)
銀行電匯(上海匯印度)八十四羅比二五(申規百兩計算)
銀行電匯(上海匯爪哇)七十五盾(申規百兩計算)
銀行電匯(上海匯新加坡)一百八十五兩(新洋百元合申規)
銀行電匯(上海匯日本)一百六十二兩五錢(日洋百元合申規)
銀行電匯(上海匯漢堡)一百二十九馬克(申規百兩計算)

海外互匯電訊

二點三十分匯豐第二次掛牌 [illegible]

奧國革命失敗

國民社十三日維也納電、奧國革命今夜顯已失敗、截至發電時止查悉是役死五人傷十二人、

國民社十四日維也納電、今日警察當道已認昨日斯蒂利亞之政變大體已告敉平、目下該省雖仍有數處爲武裝泛繫黨徒佔據、但料至今晚當可悉數收復、

國民社十四日維也納電、奧國斯蒂里亞省泛繫黨徒自前國之政變、以民心不符、與當道之嚴厲處置、業已完全平靖、主謀浦斐末博士逃亡國外、同謀者被捕一百人、

公債回漲 鹽稅收盤忽疲

□證券交易所

債別	月	較前週	成交數
編遣	九月	漲〇・三〇	[illegible]
又	十月	漲 [illegible]	[illegible]
裁兵	九月	漲 [illegible]	[illegible]
又	十月	漲 [illegible]	[illegible]
一九關稅	九月	漲 [illegible]	[illegible]
又	十月	漲 [illegible]	[illegible]
一九善後	九月	漲 [illegible]	[illegible]
又	十月	漲 [illegible]	[illegible]
二〇捲烟	九月	漲 [illegible]	[illegible]
又	十月	漲 [illegible]	[illegible]
二〇關稅	九月	漲 [illegible]	[illegible]
又	十月	漲 [illegible]	[illegible]
二〇統稅	九月	漲 [illegible]	[illegible]
又	十月	漲 [illegible]	[illegible]
二〇鹽稅	九月	漲 [illegible]	[illegible]
又	十月	跌 [illegible]	[illegible]
九六	九月	[illegible]	[illegible]
金長	九月	[illegible]	[illegible]

□上海洋價銀拆

(早市)(午市) 洋厘 銀拆 江南小洋 廣東小洋 銅元 衣牌 [illegible]

粉麥盤旋

昨日粉市因洋電報跌去三四角、上午開盤人心稍軟、各月跌去一分光景、下午市內交易淸淡、廠家亦鮮動靜、市稍回振、結果仍比[illegible]有少數洋麥抵補、

□麩粉交易所(粉交)(下午)(兩本位)

週末爲小、九十十一月各小五釐、十二二月小二釐半、一月份小七厘半、麥市上午開盤平穩、但交易亦甚淸淡、下午因空戶抵補略振、計九十月各小一分、十一二月各大一分、十二月不動、

橡皮市面

新加坡 倫敦 紐約 [illegible]

花紗平穩

□紗布交易所 [illegible]

□棉花(漢口細絨標準) [illegible]

期船

◀昨日進口輪船

公司	來自	船名
太古	香港	閩安
昌興	日本	亞細亞
太古	長江	實浦
怡和	長江	平和
太古	青島	綏陽
太古	香港	太原

◀期船出口內海

寧波班 長江班 通揚班 溫台班 福州班 [illegible]

今天游藝一覽

戲院	戲名	主演	時間
◎影戲院			
光陸	美利堅	史詩	三時半 五時半 九時一刻
南京	青春之罪	桑爾英談	三時半 五時半 九時一刻
卡爾登	近水樓台	哥爾史	二時半 五時半 九時一刻
新光	如此天堂	胡蝶 鄭?	三時半 五時半 九時一刻
大光明	福慧雙修	慧尼	三時半 五時半 九時一刻
北京	喜訊	佩茜寇夫	三時半 五時半 九時一刻
夏令配克	青春之舞		七時 九時一刻
上海	人獸奇觀		三時半 五時半 九時一刻
大華	美利堅	史詩	九時一刻
奧迪安	表演粵劇	永安樂社 籌振水災	
明星	西線無事		九時一刻
中央	獸世界		九時一刻
新中央	摩洛哥	奧萊古柏	九時一刻
恩派亞	虞美人	徐琴芳	九時一刻
卡德	歌女紅牡丹	胡蝶	三時 七時 九時
萬國	空谷蘭(全部)	張織雲	二時 七時
中華	遊江南(八集)	陳玉梅	三時 七時 九時
世界	遊江南(六七集)		三時 七時 九時
中山	荒江女俠(二三集)	徐琴芳	一時 七時
愛普廬	化強盜		三時至十時止
虹口	日俄之戰		三時 五時 七時 九時
百星			
國民	破壞者	加利古柏 比帝唐生	三時起至十一時止
巴黎	鐵達尼遇險記	烏發公司	七時半 九時半
黃金	慾海情天		三時 九時一刻
光華	東方夜譚	殷明珠 但杜宇	三時 五時半 九時一刻
九星	黃金戀愛	克萊拉寶	三時 五時半 九時一刻
浙江	一剪梅	阮玲玉	三時 七時二刻 九時二刻
新愛倫	平陽城(五集)		七時 九時
山西	異性的衝突		七時三刻
東南	流氓皇帝		七時 九時
福安	柳弱風狂	顧無甘許	二時半 八時半
共和			三時 九時
皇宮	航空艷史		一時半 七時半
通俗	雙奇士		二時 七時 九時
閘北	兒女(五集)	英雄 范雪朋	二時 七時 九時
百老匯	火腿蛋	從軍	二時 七時
大東	俠盜盧賓	王春元	二時半 八時半
長江	平陽城(五集)		三時 七時 九時
東海	巴黎		二時 九時半
蓬萊	平陽城(六集)		二時 八時
奧飛姆	窗上人影	宣景琳	二時 八時
大舞台	夜 天堂州 新子 臨江會 逍遙津 探母	名角友假座籌振各省水災	
天蟾	夜 十六本封神榜		
更新	夜 五本西遊記		
三星	夜 六本彭公案		
齊天	日 六本 夜 七本西遊記		
鳳舞台	日 五本十美圖 夜 下本呆大富貴		
廣東	夜 戲		
福星	日 二本十美圖 夜 五本蕉玉森花		
寶興	日 前本劉香女 夜 七本濟公活佛		
大世界	京劇(日)(夜) 西遊記		
神仙世界	京劇(日)(夜) 饅頭庵 玉堂春		
小世界	京劇 蓮花湖 新劇 斬經堂 後本閻瑞生		
先施	京劇 七本西遊記		
永安	京劇 珍珠寶塔		
新新	日 京劇 武科場		

秋日早夜涼 輒致 ——傷風咳嗽・ 本藥房發行 保肺漿 功能散風祛寒，化痰止咳，傷風咳嗽者服之，百試百驗，如患久咳肺癆，依法服之，不久，亦可全愈矣，大瓶洋一元七角半，小瓶洋一元

本藥房發行潤喉補肺「保肺飴」藥片，功效絕偉，早已膾炙人口，近日改良美麗扁盒新裝，內裝三十片，定價仍爲洋一元，

上海四馬路 太和藥房發行 各藥房均有出售

爲十六省災黎造福

明園

賑災游藝大會

准於九月十九日晚舉行

五百位

藝術家 戲曲家
音樂家 演藝員

慨允加入同襄善舉

自晚六時起至明晨六時
自日落行舉至日出

所有收入掃數捐入救濟水災委員會九江路一號

多來一人多救一命

欲檢討過去十年歷史請讀世界雜誌增刊

十年生聚，十年教訓！

十年

三十萬言巨著

是近十年中國文化的總賬
是新時代人人必備的讀物

目錄

十年來的十種名作……
▲政治
十年來的中國政治……
十年來的國際聯盟……
十年來的中國外交……
十年來的中國市政……楊哲明
▲法律
十年來的中國法律……李寺
▲經濟
十年來的中國經濟……
十年來的國際貿易……
十年來的中國合作運動……王世穎
▲教育
十年來的中國教育……朱光潛
十年來的中國工程教育……金通尹
▲文藝
十年來的中國文學……
十年來的中國戲劇……
十年來的世界文壇……汪倜然
▲語言
十年來的國語運動……
十年來的世界語……張佐企
▲雜類
十年來的中國新建設……任
十年來的上海法租界……
十年來的中國人才損失……張若谷
十年來的中國大事……
▲專載
十年來的世界書局……

世界書局發行

一大厚册定價一元特價五角可以零購
存書不多欲購從速

在中國雜誌界飛躍的：

世界雜誌

內容本位＝人人應讀

第四卷自今日起開始預定

本誌由當代名家劉大白，郭任遠，孫本文，周逸雲，李寺，徐彥若，徐公肅，徐蔚南，朱光潛，沙玉彥，楊哲明，王開蒨，李金髮，顧均正，任倜然，黃維榮，沈端春，張左企諸先生執筆，內容分「世界的展望」論述世界各國的大事，「學術論文」有政治的，經濟的，法律的，教育的，社會的各種，「自然科學」及「最近的科學界」介紹科學界的新知識，「文藝」有創作，有翻譯，有長篇，有短篇，「讀書界」論述世界文壇的新消息，介紹世界文藝家的生活，「世界的傳說與故事」及「小品文」則均趣味濃厚，內容之豐富既如上述，而外表形式為雜誌中最大厚本，封面用彩色銅版精美封面，每期篇幅二百數十頁，文字有十萬餘之多，並有三色版銅版圖畫多幅，世界名畫彩多幅，

即日預定＝特別便宜

本誌第三第四兩卷共十大册定價三元五角
現值本局十週紀念期內特定優待價目如左
國內各地每份祗須大洋二元九角寄費在內
日本朝鮮台灣各地每份日金兩元五角　歐美各國南洋各地每份美金兩元五角
除書價便宜一元外贈另贈實洋書券二角
注意——第三卷起——另本不賣半年不定

預定處　上海各省世界書局

請比較

紀念期內　預定世界雜誌一份計洋二元五角，十年一本計洋五角共計洋三元另贈實洋書券三角實際價費二元七角

紀念期後　預定世界雜誌一份計洋三元五角，十年一本計洋一元共計洋四元五角故在紀念期內便宜一元八角

斷頭樓

三缺一　來上下不等

浦文汀

新聞粉廠

下樓才知中計

女傭想不到是匪　無意中害了客人

雀戰未終　禍生頃刻

四明邨電報發生綁案

無錫人浦文汀、今年五十八歲、向在原籍福新麵粉廠供職、本月十一日偕同乃妻浦王氏來滬、就擱於法租界福煦路四明村十九號朋友王鈞來家、詎昨晚八點念分、王家突來綁匪四人、從後門而入、一人把守後門、三人入內、向傭婦問浦先生在否、我們有要言相商、傭婦不疑有他、上樓呼喊、時浦正與王之眷屬在西廂房叉麻雀、聞有客來、即行下樓、浦至樓底、適與綁匪相遇、匪等見浦、袖出手槍、開口即云請先生幫幫忙、一面即分左右挾之而出、曳上匪等預停弄口之汽車上、飛駛而逸、當時該傭婦見狀大駭、登樓報告、樓上三女眷尚在等候浦文汀續戰、聞悉被綁、相顧失色、旋經浦妻王貼鄰打電話報告捕房、

記者聞信、亦往調查、該屋係二樓二底、月租八十兩、王鈞來遷入居住亦不過二閱月、據王姓眷屬謂、王先生不常在家、家中祗留女眷女傭等三四人、浦先生來此祗三天、乃係女眷之親戚、與王並無直接親屬關係云

敎唆殺人

大司務被控

第二特院今日審

押候迎提

秦鈞全近在第二特院控告湖北人陳長富教唆殺人等情一案、查得陳係在公共租界安和寺路一百十九號西婦馬迪家為大司務、乃由第二特院移文至第一特院、請為協提、乃由許庭長簽出拘票、發交靜安寺捕房於前日派探往將陳長富拘捕收押、昨晨解送刑二庭、據捕房律師王耀堂陳述拘捕情形、而被告陳長富則延張嘉惠律師到庭代辯、推事核供、以本案第二特院已定於九月十五號開審、遂諭陳長富暫押、准由第二特院派警迎提歸案訊辦、

暨南女演員

卜曼茜要求

支薪一年

女子卜曼茜、二十一歲、曾肄業於某女中、以醉心電影、經人輾轉紹介、入暨南影片公司為演員、訂約一年、月酬四十元、詎攝片幾幕

豪賭

吉祥街查獲　萬餘元資本

而止、卜遂於前日延黃修伯律師具呈第一特院民事調解處、請傳對造公司主人黃槐生調解、要求寄合給付一年薪金四百八十元、

法捕房探目等前晚查得有張榮生在吉祥街吉如里八號樓上私設賭場、當即前往、抄出賭具牌九一副、骰子二粒、賭款一萬一千二百二十二

鄧演達手下

同時被逮之男女十七人

專車帶京

淞滬警備司令部前在愚園路愚園坊拘獲第三黨首領鄧演達、業已解京、所有鄧之餘黨計男十五名女二名、亦經奉令解京、故於昨日下午五時由白雲觀偵查隊派員率得兵士一排、押解至南站、特備三等客車一輛、附挂於昨日下午七時由滬開京之兵工署航空處之專車解京訊核、

生死關頭！

醫生有例派

代表？

產科孫志英被控：

傷害人致死

遺妹代行職務・本人證明未到

民國日報記者　朱天奇

痛恨！

子既不保……妻復受傷

民國日報記者太倉人朱天奇、家住西門唐家灣西林後路七號、近與其妻甘偉君（前民立女子體操教員）延聘律師具狀第一特院、訴住居天津路五福弄安里五十一號之女產科醫生寶山人孫志英過失傷害人致死等罪、請求依律訊辦、並附帶民訴損失洋三千元、實令孫等償還、業經特院

一度傳訊

朱天奇供、妻甘偉君因懷身孕、於本年七月念七日發覺腹痛、乃往請孫志英前來接生、距時孫志英自己並未前來、派其妹代到、用手術將胎兒強行取出、致產婦受傷胎兒當出後亦已昏去、鼻部受傷、頭有裂痕致命、孫鍾英於五分鐘後拍嘛、但於強拉時乃斃命、故前經報、經證人出外

試行和解

昨日午後又經推事開庭續訊、原告朱天奇供稱、我妻自經孫鍾英弄傷後、雖延醫服藥、迄今仍未全愈、至上次孫志英稱、彼亦曾前來、故今日帶有二證人到案、證明孫志英實未前來云云、庭上乃詢孫志英孫鍾英市衛生局登記執照有否帶來、志英當將

執照提出

、而鍾英祗提出向市衛局醫師發給登記書之收條、原告律師即起稱、孫鍾英既未取得證書、實不能行使職務等語、證人手秀娟女士投案證稱、我與朱天奇係屬同居、當時我在場目睹孫鍾英偕一助手前來、其時甘偉君尚無生產狀態、鍾英即令臥於床上、以手在其胸腹等處

加以推拿

、孫鍾英以手術強將小孩取出、又打一針、甘即覺欲生產、嗣後出胎時鼻現青腫色、頭上

嫉妬

兩婦同居　立生變故

同是薄命之人

黃鳴皐夫婦未明有無罪

有傷與之致命一條、渾身血色全無、又不能哭、經孫抬之約五分鐘、始斃、至翌晨五時即斃命、而孫志英始終未見到來云云、又由毛之傭人陳李氏投證一過、供詞與毛女士相同、遂推事核供之下、以本案尚須調查、乃諭改期再訊、

浙江餘姚人黃鳴皐、二十五歲、業醫、前在湖州某醫院服務時、娶該院女看護南京人陳氏（年三十一歲）為妻、已生兩子、陳氏住餘姚鄉間、實在滬營業、今春黃在游戲場追逐定少婦張氏（二十四歲）、旋即姘識、先在旅館同居、上月間租賃法租界西門路西湖坊三十五號合州人許氏家亭子間內、夜黃妻陳氏由鄉帶同兩子來滬、先寓親戚家、得悉丈夫另有歡人、租屋同居、遂於十二日晚八時帶同二子至西湖坊、張氏見姊夫之髮妻帶同兒子前來、諒必長久同居、遂生妒嫉之心、故生短見、竟於是夜十一點時出外購買生煙吞服自盡、經黃覺察立送西門婦孺醫院救治後、旋即回家睡臥、至翌晨五時、腹內餘毒復發、面色變異、文發廣仁醫院、救治無效、於是日下午三點四十分身死、昨日捕房報由法院檢察官檢驗後、屍交黃鳴皐收殮、惟黃鳴皐實陳氏究竟有無犯罪嫌疑、論由捕房查明核辦、

絕無心肝之同胞妹

姊欲索人

賣了甥女

被打

高郵婦人陳顧氏、有兩女、長名晚女、十六歲、幼名晚男、十三歲、均于去年送在法租界望志路胞妹洪顧氏處、以便作工、詎先後被其價賣無踪、日前陳顧氏來滬、向之索人、反被招殊氓趕到北站王家宅、將陳顧氏毆打、當為警拘入五區二所、訊得係由住在菜市街之洪盧氏為媒、當飭偵探將洪盧氏拘獲、不料中途又被逃去、故昨日一併移解地方法院歸案追究、

新北京輪買辦？

失業

傷逢不幸事

悲：……

命苦

鋌而走險

押櫃潛逃

住居閘北香山路慎餘里三十八號之紹興人陳錫範、向以開設南貨紙店為業、民國十八年陳忽自稱為太古公司新北京輪船買辦、登報招請茶役、遂有失業者劉廣林・陳三元・劉雨喬・龔松泉等十八人向陳接洽、時陳在三馬路中國旅館開某號房間為事務所、當收得每人押櫃洋千餘元、謂待該輪到滬、即可服務、但陳自領得押櫃後、即挾款潛逃無踪、各被騙者乃推舉代表向地方法院提起訴訟、因拘傳陳錫範無着、案遂中止進行、迄今事隔兩載、

詎知

本月十二號上午、陳錫範行走被陳三元所遇、乃將其押往江西路愛爾近路口淮揚旅館、開二號房間談判、着陳償還所收之押櫃、因陳身畔無此巨款、乃函招其友傅夢年到來商議、而傅非但不來、反走告陳妻王氏、轉報匯司捕房、謂其夫現被歹人私禁於淮揚旅館、請為援救、

捕頭

乃派華探偕同陳三元等六人連同陳錫範一併帶入捕房、詢悉前情、並在湯德香身畔搜得地方法院之傳票及收據、以陳既有詐財嫌疑、飭令一併收押、昨晨解送第一特院刑二庭、即據捕房律師王耀堂陳述案情、謂捕房現控陳三元等六人犯刑法三百十六條妨害自由罪云云、陳錫範對於自充新北京輪船買辦騙取押櫃之事、完全諉為不知、祗稱前日在途遇不相識者（即陳三元）先邀吸茗、繼又邀至旅館、意圖敲詐、

推事

詢陳錫範既無騙取押櫃之事、為何途遇陌生之人即同往吸茗開房間、陳供目不能答、詰之陳三元等六人均供明被騙押櫃情形、因當時陳曾面允一俟登輪服務、即覓殯收據、致濟撤回、嗣後在地方法院起訴、而陳即避匿不到、直至前日始在途撞見、本欲押赴閘北公安局、因陳自願往旅館談判、故而同往、並無將其私禁情事、末由捕房王耀堂律師起立聲明、今被告等既無妨害自由行為、應請宣告無罪、陳錫範犯有詐財嫌疑、請求覊押、候通知地方法院派警移提云云、推事亦賜得其情、乃當庭宣告判決陳三元等六人均無罪、陳錫範有詐財嫌疑、押候地方法院派警迎提歸案訊辦、

事隔二年始破

進行報告

私和　私禁

陌生人……同往吸茗開房間……實有是理

瞠目無言

陳錫範至此

妻友債事

城內福佑路

巨數千

封

飾物等値　疑犯兩名　正在研訊

張榮生共同賭博財物一罪、處罰金八百元、張榮生等共同賭博財物一罪、各處罰金十元、如易科監禁、均以二元折抵一日、監禁期限不得逾一年、賭具賭資照單沒收

前晚八時許、城內福佑路平和坊二號業顏料之黃利記家、突來歘盜、

兩盜匪一死一生擒

夜行多險

殺豬攤天涼出現

貝勒路上一片脚聲喊捕聲

清夢

驚醒

同謀一併帶入捕房、捕頭據報前情、着令將各物並念五元

以送信為由、賺開大門、一哄而入、將主僕男婦小孩驅禁一室、計被刦去珠花珠鐲金鐲金戒

寶石鑽戒等約値數千元、相率逃逸、事後經事主投報一區二分所、昨已獲疑犯兩名現正研訊

麥高包祿路大同公寓職員南京人陳世民、本年廿三歲、寓貝勒路西門路口永裕里卅一號、昨晨三點十五分時公畢、乘黃包車回家、行經貝勒路望志路口突有三盜攔上、出示假手槍、當被刦去金錶一只、皮夾一只、內有洋十三元、盜等攜贓向北奔逃、事主陳世民尾追喊捕、一盜逃入貝勒路興圣坊內、適有特別班探員等巡緝到來、聞聲趕上、擒獲一名、抄出洋錢假手槍及原贓皮夾等、帶入捕房、另一盜逃至貝勒路惰自濟路口、被一四一號越捕查見、喝令止步不聽、由該捕拔槍開放、擊中胸部立時身死、尚有一盜則逃逸無踪、據擒獲盜供名陳仁勇、念九歲、通州人、在逃者名小二、擊斃者名四倫子、亦通州人、奪盜當日解送第二特院、經訊問一過、即令還押、擊斃之盜屍則舁往驗屍所候驗後由堂收殮、

一彈死傷母子倆

南車站附近盜匪圖刦開槍

滬杭甬南站火車龍頭司機人孔學貴、家住車站支路一百〇九號、手中頗有積蓄、致啓盜匪之覬覦、前晚（十二）六時許、孔在對面老虎竈上吃茶、不料突有盜匪二人、身穿黑色雨衣、頭戴雨帽、入內向孔妻孔張氏詢問老孔在家否、該氏手抱二歲女孩毛頭、在房中走出、即謂丈夫在對過老虎竈、我去喚來、該匪等同稱不必、汝速將財物獻出、旹時手中出槍逼對、該氏告以家中並無金飾即衣服質當亦不値錢、正在爭論時、不料孔之九歲小孩見而大哭、匪乃將其拖入屋內、一面即往外圍逃、此時樓上有一老嫗忽大聲令孔張氏速喚孔學貴來、以致盜匪等更為情急、即舉槍開放、一彈飛去、適中二歲小孩毛頭之頭、由前腦進、從後腦出、彈力甚猛、穿過後、復將孔張氏右手臂擊穿、母女受傷均倒在地上、盜匪遂一哄而去、孔學貴得悉奔回、見妻女均臥在血泊中、立送上海醫院醫治、孔張氏尚不致有大礙、惟毛頭則至昨日上午四時斃命

意圖洩之於幼女

△△△△△　庖丁慾火大熾

▼雖未成為事實
▼實有猥褻行為

住九畝地大方弄十一號業廚匠之蘇州人沈根國、昨日上午十時許、挈同五歲幼女沈金鳳扭同居業廚之無錫人王阿根投二區一分所小北門分駐所、控王有誘奸伊女行為、請求究辦、據沈供、今日上午民出外收帳、嗣買菜未回、祇留五歲幼女金鳳在家、詎被王阿根將民女騙至房中、意欲強奸、民適返家撞見、阿根即穿褲圖逃、是以扭所請究、詰之王阿根供、十九歲、並未將金鳳強奸、惟戲謔則有之、詢驗金鳳、因年齡幼稚、人事不知、詢其行動、並無異象、巡官以被告雖未犯奸、實有猥褻行為、遂備文送所轉解市公安局訊辦、

佳、蔡既愛之、對愛蓉乃日薄、但王氏素性固執、自夫懽娶後、鬱氣鬱憤、詬誶之聲時聞戶外、妻妾間更同仇敵、蔡左右為難、反覺不安、昨日下午二時、不知如何、陳氏忽背人吞服鴉片三盒、迨發覺已面色慘白、氣息奄奄、即送寶隆醫院、奈中毒已深、無法挽救、抵院後即畢命、即行車回家中、投報四區二所、據蔡供今日午膳時、死者未喚我實同食、致相爭執、竟忿而自盡云云、署長以尚有調查之必要、立飭毛巡官前往查問、一面具稟法院、派員蒞驗時候核奪、

大意

場車下橋

傷了多人

小性命不保　肇禍人候拘

常熟人周鶴彝、在徐家匯路金宣村八號粟勵餘錢廠任職、携眷住在廠內、本月十二日上午七點四十分時、周妻吳氏挈領七歲獨養子大恩（即大衛）携籃出外、正在金神父路打浦橋北塊打浦坊口購買毛蛋時、適有住南市關前街鄭家木棚之場車夫湯福正等挽場車（裝長泰木行洋松）、由華界向北過橋、詛走西邊、乃湯等誤走東邊、致場車下橋、將周吳氏周大恩母子撞倒、氏傷手臂、孩傷內部、并帶傷傍人數名、由捕查見、將一干人帶入捕房、捕頭命將小孩車送醫院、因傷重醫治無效、當日下午二時身死、昨由第二特院檢察官等驗明尸體、升坐公案、據車務處捕頭禀明前情、尸母周吳氏由女淑琴代到、經檢察官訊問一過、因被告湯福正未到、官諭驗得死者周大恩委係生前因傷身死、尸身准由周吳氏備棺收殮、被告湯福正由捕房續傳察奪訊辦、

壓死夫役

京滬火車北站搬運處運貨夫督工丁長興、前日肩負重量之貨包、裝入貨車時、詎甫入車門、立足不穩、致跌入軌道、貨包亦壓在身上、致傷胸部甚重、立即車送醫院、因受傷過重、延至昨日下午身死、

縫工罹禍

成衣匠魏桐生、在惜自新路開有成衣鋪、昨晚九時半許出外買物、行經愛多亞路口、突被七七三一號汽車撞倒、軋傷頭部、經送醫院醫治、性命已危、

來函更正

逕啓者閱十一日貴報本埠新聞欄內載有東昇旅舍茶房唐金生至法院證明拐匪李吉三又名朱松林一節不勝詫異查敝舍並無唐金生為茶房現今敝舍派人至原告處及捕房調查始悉為愛多亞路三百十三號東升旅館之茶房故祈牽函請即代為更正是幸

東昇旅舍劉春甫啓

相士　眞左筆助賑

永安公司

十三週紀念

大減價

最後三天

永安有限公司

永安樂社

表演粵劇籌賑水災

今夜表演

山東响馬

時間：下午七時起

地點：奧廸安戲院

最後一回請速從定座

謹告各界慎防假冒

逕啓者本廠所製之四股蜂房六股蜜蜂及學士巨人等四種牌名絨線久已馳名全球近有無恥之徒以次貨冒貼本廠商標欺騙顧客茲為保護顧客利益及防止仿冒起見凡眞正蜂房蜜蜂巨人學士四種牌名絨線自本年六月起本廠裝出之貨每絞內小商標牌子上均改用硬印並每種牌子之背面另附有BB二字之牌號以表明係本廠出品務請顧客於購買時以手觀摸商標硬印及BB標記俾便識別再本廠商標已呈准國民政府註册有案中國各大日報上均登有同樣之廣告如蒙賜顧惟請留意認明無不致誤

上海倫敦博德運絨線廠謹啓

四股蜂房　六股蜜蜂　學士　巨人

用別家領帶與

孔雀領帶

一比好似鶴立雞羣優劣立見所以孔雀領帶始終能保持原有價値從未受雜牌賤價領帶之影響試研究其質料花色裁製裝潢莫不高人一等而無處不受人熱烈歡迎也零沽批發價極相宜

上海孔雀領帶製造公司啓

總發行所　南京路香粉弄日新里　電話九三四四八號

完全新製　男女　結婚禮服出租

老牌子　式樣好　服務週到

亨利洋服號

減價　召租